



**INSTITUTO GABRIEL GARCÍA MARQUEZ**

**PLAN DE AREA CIENCIAS SOCIALES  
2020**

**CÓDIGO: A-03-F02**

**VERSIÓN: 01**

**FECHA: AGOSTO de 2013**

**Página 1 de 99**



**“No se puede querer lo que no se conoce”  
Charles Sanders Peirce**

**DOCENTES INTEGRANTES ÁREA DE CIENCIAS SOCIALES**

**NELLY CRUZ SUAREZ**

**NELLY OMAIRA BARAJAS**

**JORGE ENRIQUE SEQUEDA BECERRA**

**CLAUDIA XIMENA QUINTERO GONZALEZ**

**CHIQUINQUIRA RIVERA PINEDA**

**LUCILA FLOREZ SILVA**

**INSTITUTO GABRIEL GARCÍA MÁRQUEZ**

**FLORIDABLANCA**

**2020**

## TABLA DE CONTENIDO

1. MARCO CONCEPTUAL DEL ÁREA.....	4
2. JUSTIFICACIÓN DEL ÁREA DE CIENCIAS SOCIALES.....	7
3. TRANSVERSALIZACIÓN CON OTRAS ÁREAS DEL CONOCIMIENTO .....	9
4. OBJETIVOS DEL ÁREA .....	10
4.1 OBJETIVO GENERAL.....	10
4.2 OBJETIVOS ESPECÍFICOS.....	10
5. PEDAGOGÍA Y DIDÁCTICA DE LAS CIENCIAS SOCIALES .....	11
6. MAPA CONCEPTUAL DEL ÁREA .....	15
7. ESTÁNDARES BÁSICOS DEL ÁREA.....	16
8. TÓPICOS GENERATIVOS (CONTENIDOS) .....	18
9. MALLA CURRICULAR.....	19

## 1. MARCO CONCEPTUAL DEL ÁREA

### 1.1 Legales

Las bases legales del Proyecto Educativo Institucional del Instituto Gabriel García Márquez están determinadas por:

- La Constitución Política de Colombia de 1991.
- La Ley 115 del 8 de febrero de 1994: Ley General de la Educación.
- Decreto 1860 del 3 de agosto de 1994 por el cual se reglamenta parcialmente la ley 115 de 1994 en los aspectos pedagógicos y organizativos generales.
- La Ley 1068 del 2006: Ley de Infancia y Adolescencia.
- El Decreto 2277 de 1979.
- El Decreto 1857 del 3 de agosto de 1994. Por el cual se establecen las normas generales para el funcionamiento de los Fondos de Servicios Docentes.
- La Resolución 2343 del 5 de junio de 1996. Por la cual se adopta un diseño de lineamientos generales de los procesos curriculares del servicio público educativo y se establecen los indicadores de logros curriculares para la educación formal
- La Ley 715 de diciembre 21 de 2001.
- El Decreto 1290 de 2009. Por el cual se reglamenta la evaluación del aprendizaje y promoción de los estudiantes de los niveles de educación básica y media.
- El Decreto 1850 del 13 de agosto del 2000. Por el cual se reglamenta la organización de la jornada escolar y la jornada laboral de directivos docentes y docentes
- El Decreto 1278 del 2002.
- Ley 1620 de 2013: Ley de Convivencia Escolar.
- Ley 734 de febrero 5 de 2002: Código Disciplinario.

### 1.2 Filosóficos

El desarrollo del área responde a la filosofía institucional, preocupada por la formación integral de los educandos, formación que les permita ser responsables y protagonistas de su destino, dotados de las bases fundamentales para su correcto desempeño social. A través de los proyectos propios

del área y los transversales, busca orientar al estudiante en el desarrollo de valores como el respeto a la vida, al medio natural y artificializado, a los derechos humanos, a la democracia y a la paz.

Hará parte de la formación integral del estudiante, la correcta utilización del tiempo libre, el respeto a la diversidad, el aporte a la cultura, la formación ciudadana, la tolerancia, el pluralismo ideológico y el manejo de su libertad con responsabilidad y autonomía, todo esto expresado en desarrollo equilibrado de los ámbitos cognitivo, tecnológico, ético, físico, espiritual y social.

### **1.3 Éticos**

Todo saber responde a representaciones colectivas que, en mayor o menor grado, incorporan valores sobre el mundo objetivo y subjetivo. Por ello, para el educando todo acto educativo implica una relación de universal heteronomía. Es un ejercicio de socialización en el que nos incorporamos al torrente en un mundo ya existente, cargados de contenidos, de jerarquías, de escalas valorativas y de evidentes y apreciables núcleos morales normativos: unas veces represivos, otras, permisivos.

En el Instituto Gabriel García Márquez la educación ética se encuentra presente en todas las áreas del conocimiento, y es pensada como aquella que se ocupa de formar y preparar seres humanos para la vida, respetuosos de la coexistencia de otros seres, todos ellos diversos y merecedores de habitar dignamente este medio de vida compartido: la familia, el barrio, la escuela... la Tierra.

Las Ciencias Sociales por tanto no escapan a la dimensión ética, ya que llevan a ver el mundo de manera crítica y reflexiva y a tomar decisiones autónomas a la luz de principios y valores, ámbito en donde el educando desarrolla conciencia de las consecuencias de las decisiones tomadas y de cómo asumirlas con responsabilidad. En la búsqueda de lineamientos éticos universales, es necesario reconocer la importancia de los Derechos Humanos y de nuestra carta constitucional de 1991, porque aparecen allí principios y derechos fundamentales para la vida política colombiana, principios que, no solo hay que defender, sino incluso desarrollar para ahondar y consolidar la vida democrática.

### **1.4 Pedagógicos**

La estrategia pedagógica del Instituto Gabriel García Márquez se caracteriza por:

- Propiciar la construcción del aprendizaje significativo; es decir, que los contenidos sean de interés para el estudiante desde el punto de su estructura psicológica y de la disciplina o área que se está trabajando.
- Permitir y estimular el uso de experiencias concretas que lleven al estudiante al conocimiento de hechos prácticos y no solo verbales, la dinámica de grupo, la elaboración y desarrollo de proyectos por los estudiantes y maestros y la autoevaluación de los mismos.
- Evaluar los procesos teniendo en cuenta las diferencias individuales, los métodos, las oportunidades de aprendizaje, permitiendo al padre de familia y al estudiante ser partícipes de dicho proceso.
- Promover actividades que desarrollen en el joven el interés por la investigación, la ciencia y la tecnología.
- Propiciar espacios que despierten en el estudiante el amor por el arte, la lectura, la creatividad y su espíritu de trabajo.
- Educar en un ambiente grato y de participación democrática extensivo a la comunidad.
- Las estrategias pedagógicas en todas las áreas deben fomentar la comprensión y el razonamiento lógico como base para la construcción del conocimiento.
- La utilización de talleres como estrategia didáctica, fundamental para el desarrollo de las diferentes competencias y procesos.
- La validación de los proyectos pedagógicos de aula como estrategia pedagógica e investigativa.

### **1.5 Psicológicos**

Para la comunidad educativa del instituto Gabriel García Márquez lo que una persona puede aprender depende de la etapa de su crecimiento físico y mental; de su evolución social, afectiva, motriz e intelectual, de las oportunidades científicas y tecnológicas y de un entorno agradable. La pedagogía se ha basado en postulados o conceptos que la sociedad tiene sobre la infancia y el desarrollo humano en general con base en los siguientes aspectos: psicomotricidad, inteligencia, socio-afectividad.

El desarrollo de la inteligencia según Piaget tiene que ver fundamentalmente con formas o estructuras de asimilación que pasan por cuatro periodos:

- Inteligencia senso - motriz de 0 a 2 años aproximadamente.
- Inteligencia Pre-lógica o pre-operatoria de 2 a 7 años aproximadamente.

- Inteligencia lógica-concreta de 7 a 12 años.
- Inteligencia lógico-abstracta de 12 a 18 años aproximadamente.

Las edades señaladas anteriormente varían en cada persona según el medio y las condiciones físicas, lo importante es la secuencia de dicho desarrollo y un aprendizaje no de contenidos, si no de procesos. En el plano social y afectivo, relacionado directamente con la personalidad el proceso educativo debe tender fundamentalmente al desarrollo de la autoestima, la autonomía, el respeto por sí mismo y por los demás, es decir, todos aquellos valores que a la par con la intelectualidad dan el equilibrio para la formación del hombre integral.

## 2. JUSTIFICACIÓN DEL ÁREA DE CIENCIAS SOCIALES

Las Ciencias Sociales tienen por objeto de estudio de los seres humanos en sociedad y la relación que establece con su medio, indagan por la cultura, que lleva al ser humano a preocuparse por aquello que lo afirma como auténtico y a lo que le damos forma como sujetos pensantes. Las ciencias sociales abordan el conocimiento integrado de variadas disciplinas como la historia, la geografía, la economía, la política, la antropología, la demografía, la cartografía, la sociología, la democracia entre otras, permitiendo una mirada más amplia del contexto y a la vez el desarrollo de los diferentes niveles de pensamiento como la evocación, la identificación, la relación, el análisis, la argumentación y la reflexión de fenómenos que tienen lugar en un tiempo y espacio determinados. A la vez, favorecen el desarrollo de aptitudes para explorar fenómenos y resolver problemas de la cotidianidad, con lo cual los educandos comienzan a vislumbrarse como científicos sociales, encontrando mayor sentido al aprendizaje.

Este acercamiento de los educandos con la realidad cotidiana propicia espacios en los cuales comienzan a desarrollar cierta autonomía intelectual, autonomía que les permitirá afrontar desafíos, planteando soluciones a las diversas problemáticas del entorno, con lo que empiezan a concebirse como seres activos, integrantes y transformadores de la sociedad a la cual pertenecen. En otras palabras, abordar las ciencias sociales desde los primeros años de escolaridad permite desarrollar competencias éticas e intelectuales en los educandos, que servirán de marco para que interactúen y respondan acertadamente en teoría y práctica a problemas reales que se presentan en los espacios escolares y fuera de ellos, relacionados con la convivencia, la tolerancia, el respeto, la solidaridad, la participación, los derechos humanos, la pobreza, el desplazamiento, la violencia, el desempleo, la contaminación, el uso inadecuado de los recursos naturales entre otros.

Lo anterior conduce a la re-significación de las Ciencias Sociales y del quehacer educativo, pues el conocimiento de la realidad social, política, económica y cultural en la que están inmersos los educandos, es el punto de partida para desarrollar unas Ciencias Sociales con sentido práctico y enriquecedor que genere en los estudiantes el espíritu de investigación, autoformación y transformación.

Finalmente, estas ciencias maravillosas que nos llevan al conocimiento de espacios lejanos y próximos en épocas distintas, nos permiten ver el mundo con otros ojos, valorarlo en sus múltiples dimensiones y actuar en consecuencia. A propósito de lo anterior Charles Sanders Peirce expresó lo siguiente **“No se puede querer lo que no se conoce”**, esta es entonces una invitación a explorar el mundo y replantear nuestra relación con el medio social y natural del cual hacemos parte.



### 3. TRANSVERSALIZACIÓN DEL ÁREA CON PROYECTOS

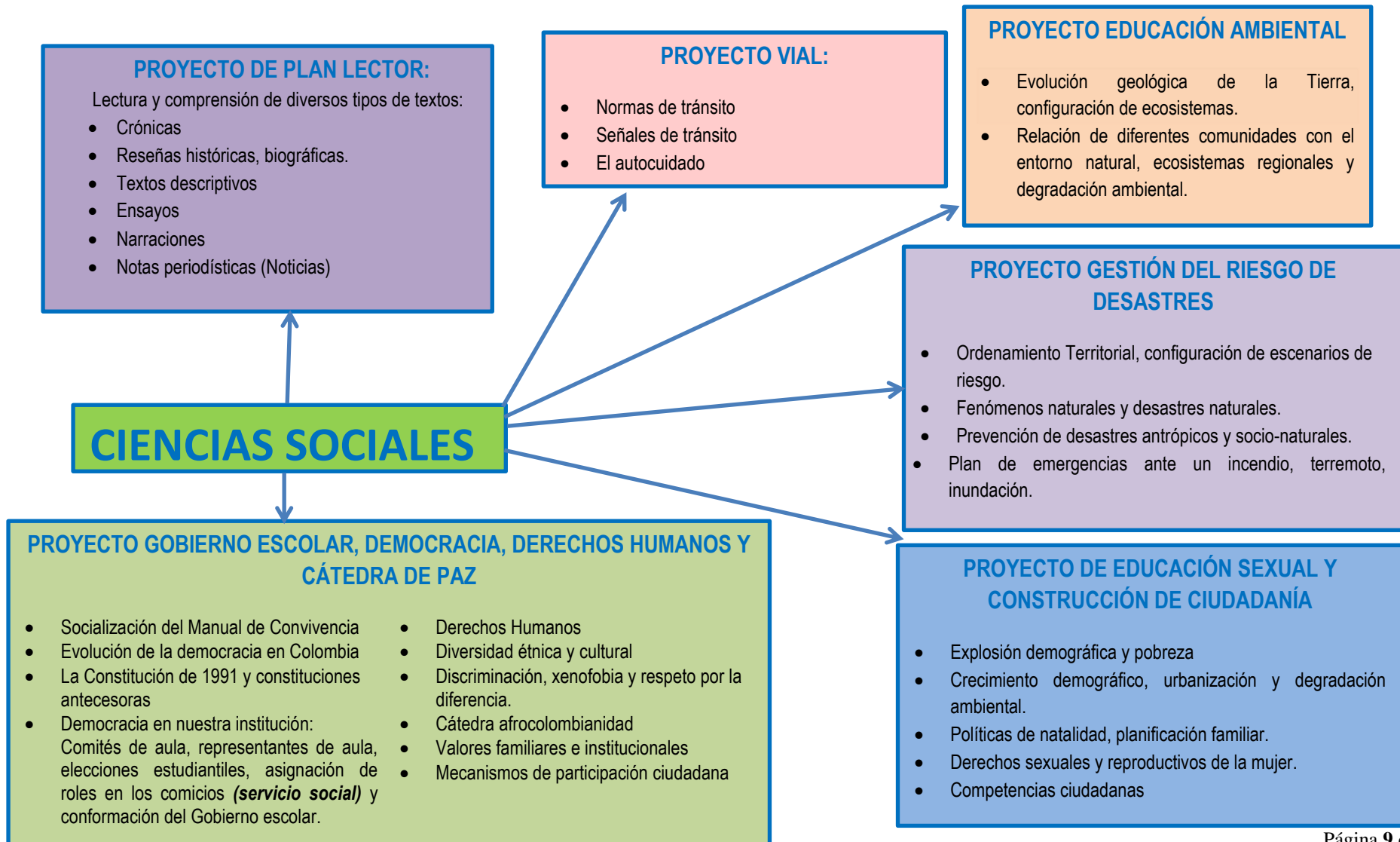

## 4. OBJETIVOS DEL ÁREA

### 4.1 OBJETIVO GENERAL

Propiciar el desarrollo de un pensamiento científico que le permita a los educandos analizar y comprender los fenómenos sociales pasados y presentes en espacios lejanos y próximos, para que sean capaces de proponer soluciones a las problemáticas del contexto desde actitudes democráticas, responsables, tolerantes, solidarias, justas y éticas.

### 4.2 OBJETIVOS ESPECÍFICOS

De acuerdo con los lineamientos curriculares del área de ciencias sociales estos son los objetivos (MEN, pg. 13):

- Ayudar a comprender la realidad nacional (pasado-presente) para transformar la sociedad en la que las y los estudiantes se desarrollan.
- Formar hombres y mujeres que participen activamente en su sociedad con una consciencia crítica, solidaria y respetuosa de la diferencia y la diversidad existentes en el país y en el mundo.
- Propiciar que las personas conozcan los derechos que tienen y respeten sus deberes.
- Propender para que las y los ciudadanos se construyan como sujetos en y para la vida.
- Ayudar a que las y los colombianos respondan a las exigencias que plantean la educación, el conocimiento, la ciencia, la tecnología y el mundo laboral.

## 5. PEDAGOGÍA Y DIDÁCTICA DE LAS CIENCIAS SOCIALES

En nuestra institución educativa las Ciencias Sociales se orientan desde el paradigma constructivista, el cual concibe al educando como un ser activo, capaz de participar en la construcción de su propio aprendizaje y de aprender del otro, es así como el trabajo colaborativo cobra importancia, al permitir la construcción colectiva del conocimiento. Desde el punto de vista de la didáctica, el espacio cotidiano de los educandos es el punto de partida, pues este se convierte en objeto de aprendizaje, permitiendo la introducción de los educandos en procesos investigativos y propositivos en el contexto en el cual se desenvuelven, de manera reflexiva, crítica y ética. Además, las ciencias sociales son orientadas desde una visión de educación integral, cuya preocupación no solo es el conocimiento propio del área, sino también la puesta en práctica de los valores institucionales: respeto, responsabilidad, tolerancia y solidaridad.

En cuanto al desarrollo de las clases, existen varias alternativas didácticas que estimulan el análisis y comprensión de información, la cual es obtenida a través de lecturas de textos, problemas sociales y dilemas morales contextualizados dentro de la realidad local, regional, nacional e internacional. Se trabaja también la construcción de mapas y redes conceptuales, líneas del tiempo, el cine foro, la música, el juego de roles, la lectura de ciudad y sus proyectos de desarrollo local.

Desde el área de ciencias sociales se plantean y resuelven situaciones cotidianas del estudiante y su entorno como son:

La convivencia, La tolerancia, respeto, solidaridad, empatía, participación, los derechos humanos, la pobreza, el desplazamiento, la violencia, el desempleo, la contaminación, el uso inadecuado de los recursos naturales entre otras. Las anteriores situaciones se manejan en el marco de la enseñanza para la comprensión, enfoque de tipo constructivista que incentiva la capacidad de pensar y actuar flexiblemente aplicando los conocimientos a un contexto. La Enseñanza para la Comprensión está ligada a la acción, es decir a la capacidad que tiene un estudiante de dominar los conocimientos y aplicarlos a otras situaciones. Es poder transferir esos conocimientos a contextos diferentes, es tener la posibilidad de explicarlos, mostrar sus hipótesis, es emplear el pensamiento.

La enseñanza para la comprensión plantea el desarrollo de prácticas de enseñanza que lleguen a transformar a los educandos en ciudadanos y ciudadanas con capacidad para pensar por sí mismas y de asumir sus actos de manera responsable. En tal sentido el plan de estudios en Ciencias Sociales da respuesta a cuatro cuestionamientos acerca de la enseñanza:

- ¿Qué debemos enseñar?
- ¿Qué vale la pena comprender?
- ¿Cómo debemos enseñar para comprender?
- ¿Cómo pueden saber estudiantes y maestros lo que comprenden los estudiantes y cómo pueden desarrollar una comprensión más profunda?

Estos cuestionamientos llevan a construir un plan de estudios estructurado en:

- Tópicos generativos
- Metas de Comprensión
- Desempeños de comprensión
- Valoración Continua

Es decir, lo que se debe enseñar, lo que comprenderán los estudiantes en el año y en cada periodo, la metodología apropiada en la enseñanza y la valoración de los aprendizajes. Vale la pena mencionar que este último punto está acompañado de la retroalimentación necesaria y es un proceso continuo.

De otro modo, en el contexto educativo interesa todo aquello que él o la estudiante puede hacer con los saberes e instrumentos que la escuela le brinda, es así como el área de Ciencias se fundamenta en las siguientes competencias básicas:

INTERPRETATIVA	ARGUMENTATIVA	PROPOSITIVA
<p>Determina si el estudiante hace una identificación y un reconocimiento de los elementos, procesos o factores que se encuentran en situaciones geográficas o históricas. Para ello, los alumnos deben poseer conocimientos básicos en ciencias sociales y ciencias políticas, que les permitan reconocer, en problemáticas específicas, los elementos más importantes del análisis social.</p>	<p>Evalúa las razones históricas, geográficas o políticas que dan sentido a diferentes problemáticas sociales. Aquí el alumno articula relaciones propias de las ciencias sociales: identificar diferencias y semejanzas, establecer relaciones de causalidad y dar explicaciones con coherencia y consistencia. Para argumentar, los alumnos deben dar cuenta de las ciencias sociales desde un plano conceptual.</p>	<p>Distingue soluciones a problemas que las ciencias sociales y la geografía han enfrentado. En este sentido, el alumno debe correlacionar determinadas tendencias sociales con las soluciones que de ellas se puedan extraer para algunos problemas históricos, geográficos y políticos. Si en el plano argumentativo se indaga por las consecuencias, en el propositivo se evalúa si el estudiante identifica, en cualquier ámbito, los alcances de las mismas.</p>

## **EJES DEL AREA DE SOCIALES**

Teniendo en cuenta los lineamientos curriculares, los ejes del área son los siguientes:

1. El planeta como un espacio de desarrollo
2. Las construcciones culturales como generadoras de identidad y conflicto
3. las organizaciones políticas y sociales para afrontar cambios y necesidades
4. desarrollo económico sostenible y dignidad humana
5. las distintas culturas como creadoras de diferentes tipos de saberes
6. Nuestro planeta como espacio de interacción cambiante que nos posibilitan y limitan
7. las personas como guardianes y beneficiarios de la tierra
8. La necesidad de buscar un desarrollo económico que permita preservar la dignidad humana.
9. las organizaciones políticas y sociales como estructuras que canalizan diversos poderes para afrontar necesidades y cambios
10. Democracia en la escuela: Gobierno escolar
11. Convivencia y paz
12. Pluralidad y respeto a la diferencia
13. responsabilidad social y democrática
14. la defensa de la condición humana y el respeto por su diversidad

## 6. MAPA CONCEPTUAL DEL ÁREA

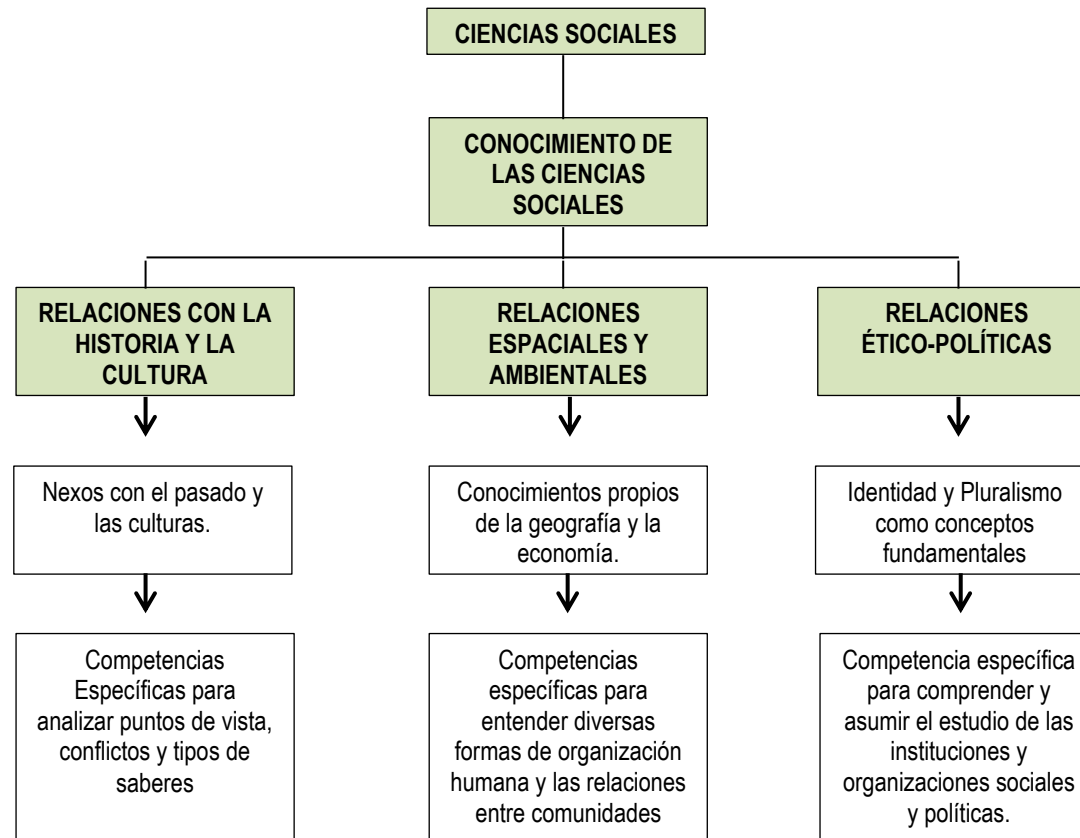

## 7. ESTÁNDARES BÁSICOS DEL ÁREA

### PRIMERO A TERCERO

- Me reconozco como ser social e histórico miembro de un país con diversas etnias y culturas, con un legado que genera identidad nacional.
- Reconozco la interacción entre el ser humano y el paisaje en diferentes contextos e identifico las acciones económicas y las consecuencias que resultan de esta relación.
- Me identifico como un ser humano único, miembro de diversas organizaciones sociales y políticas necesarias para el bienestar y el desarrollo personal y comunitario; reconozco que las normas son acuerdos básicos que buscan la convivencia pacífica en la diversidad.

### CUARTO A QUINTO

- Reconozco que tanto los individuos como las organizaciones sociales se transforman con el tiempo, construyen un legado y dejan huellas que permanecen en las sociedades actuales.
- Reconozco algunas características físicas y culturales de mi entorno, su interacción y las consecuencias sociales, políticas y económicas que resultan de ellas.
- Reconozco la utilidad de las organizaciones político-administrativas y sus cambios a través del tiempo como resultado de acuerdos y conflictos.

### SEXTO A SEPTIMO

- Reconozco y valoro la presencia de diversos legados culturales –de diferentes épocas y regiones- para el desarrollo de la humanidad.



- Analizo cómo diferentes culturas producen, transforman y distribuyen recursos, bienes y servicios de acuerdo con las características físicas de su entorno.
- Reconozco algunos de los sistemas políticos que se establecieron en diferentes épocas y culturas y las principales ideas que buscan legitimarlos.

### **OCTAVO A NOVENO**

- Identifico el potencial de diversos legados sociales, políticos, económicos y culturales como fuentes de identidad, promotores del desarrollo y fuentes de cooperación y conflicto en Colombia.
- Reconozco y analizo la interacción permanente entre el espacio geográfico y el ser humano y evalúo críticamente los avances y limitaciones de esta relación.
- Analizo críticamente los elementos constituyentes de la democracia, los derechos de las personas y la identidad en Colombia.

### **DÉCIMO A UNDÉCIMO**

- Identifico algunas características culturales y sociales de los procesos de transformación que se generaron a partir del desarrollo político y económico de Colombia y el mundo a lo largo del siglo XX.
- Identifico y tomo posición frente a las principales causas y consecuencias políticas, económicas y sociales y ambientales de la aplicación de las diferentes teorías y modelos económicos en el siglo XX y formulo hipótesis que me permitan explicar la situación de Colombia en este contexto.
- Comprendo que el ejercicio político es el resultado de esfuerzos por resolver conflictos y tensiones que surgen en las relaciones de poder entre los Estados y en el interior de ellos mismos.

## 8. TÓPICOS GENERATIVOS (CONTENIDOS)

<p style="text-align: center;"><b>GRADO TRANSICIÓN</b></p> <p>Mi colegio Mi Cuerpo Mi familia Mi barrio Mi municipio Mi país</p>	<p style="text-align: center;"><b>GRADO PRIMERO</b></p> <p>Yo Mi familia Mi entorno Mi identidad</p>	<p style="text-align: center;"><b>GRADO SEGUNDO</b></p> <p>Mi compromiso con la sociedad Mis relaciones con la historia, la cultura, el espacio, el ambiente y las relaciones ético políticas</p>
<p style="text-align: center;"><b>GRADO TERCERO</b></p> <p>Mi país</p>	<p style="text-align: center;"><b>GRADO CUARTO</b></p> <p>La tierra, elemento activo del universo Consecuencias de los movimientos de la tierra</p>	<p style="text-align: center;"><b>GRADO QUINTO</b></p> <p>La realidad social y cultural de mi país.</p>
<p style="text-align: center;"><b>GRADO SEXTO</b></p> <p>La convivencia La tierra: representación y descripción Las civilizaciones antiguas y el presente América hasta el siglo XV</p>	<p style="text-align: center;"><b>GRADO SEPTIMO</b></p> <p>La sociedad y su evolución</p>	<p style="text-align: center;"><b>GRADO OCTAVO</b></p> <p>Evolución de la política y de la historia del mundo desde el siglo XVIII al XX.</p>
<p style="text-align: center;"><b>GRADO NOVENO</b></p> <p>Relaciones causa-efecto en los conflictos sociopolíticos, económicos y en los acontecimientos históricos del mundo y de América Latina.</p>	<p style="text-align: center;"><b>GRADO DÉCIMO</b></p> <p>Derechos Humanos Solución de Conflictos: negociación y concertación</p>	<p style="text-align: center;"><b>GRADO UNDÉCIMO</b></p> <p>Mi posición crítica frente a: procesos de paz, derechos humanos, país en desarrollo. Corrientes ideológicas a través del siglo XX: Su evolución política, revolucionaria y artística.</p>

## 9. MALLA CURRICULAR

### PRIMARIA



# I PERÍODO

HILOS CONDUCTORES O PREGUNTAS PROBLEMATIZADORAS:									
<ul style="list-style-type: none"> <li>¿Cómo soy yo?</li> <li>Cuáles son las semejanzas y diferencias de los niños y niñas?</li> </ul>									
TÓPICOS GENERATIVOS	EJES DE LOS ESTÁNDARES:	METAS DE COMPRENSIÓN	DERECHO BÁSICO DE APRENDIZAJE	EVIDENCIAS DE APRENDIZAJE O METAS ESPECIFICAS					
<b>Unidad No. 1 CÓMO SOY YO</b> <ul style="list-style-type: none"> <li>Quién soy yo</li> <li>Soy una persona única y especial.</li> <li>Mis gustos.</li> <li>Somos diferentes</li> <li>Nuestros derechos y deberes.</li> <li>Debo cuidarme</li> </ul>	<ul style="list-style-type: none"> <li>Identifico algunas características físicas, sociales, culturales y emocionales que hacen de mí un ser único.</li> <li>Reconozco conflictos que se generan cuando no se respetan mis rasgos particulares o los de otras personas.</li> </ul>	<b>Los estudiantes:</b> <ul style="list-style-type: none"> <li>Identificará características físicas y de comportamiento particulares de cada persona.</li> <li>Participará en actividades grupales.</li> </ul> <p><i>Transversalización: Proyecto de educación sexual y construcción de ciudadanía</i></p>	<ul style="list-style-type: none"> <li>Establece relaciones de convivencia desde el reconocimiento y el respeto de sí mismo y el de los demás.</li> <li>Participa en la construcción de acuerdos básicos sobre normas para el logro de metas comunes en su contexto cercano (Compañeros y familia) y se compromete con su cumplimiento.</li> <li>Reconoce su individualidad y su pertenencia a los diferentes grupos sociales.</li> </ul>	<ul style="list-style-type: none"> <li>Identifico las partes de mi cuerpo, describiéndome físicamente.</li> <li>Hace descripción de características físicas y sociales de sí mismo y de otras personas.</li> <li>Reconoce a cada persona como ser único.</li> </ul>					
					<b>MANEJO CONOCIMIENTO PROPIO DE LAS CIENCIAS SOCIALES</b>				
					<b>RELACIONES ÉTICO -POLITICAS</b>			<b>DESARROLLO COMPROMISOS PERSONALES Y SOCIALES</b>	
					Identifico situaciones cotidianas que indican cumplimiento o incumplimiento en las funciones de algunas organizaciones sociales y políticas de mi entorno (familia, colegio, barrio, vereda.)			<ul style="list-style-type: none"> <li>Reconozco y respeto diferentes puntos de vista.</li> <li>Cuido mi cuerpo y mis relaciones con los demás.</li> <li>Cuido el entorno que me rodea y manejo responsablemente las basuras.</li> </ul>	

**HILOS CONDUCTORES O PREGUNTAS PROBLEMATIZADORAS:**

- ¿Cómo son las familias?
- ¿Por qué debo conservar, amar y respetar a mi familia?

TÓPICOS GENERATIVOS	EJES DE LOS ESTÁNDARES: ACCIONES DE PENSAMIENTO	METAS DE COMPRESIÓN	DERECHO BÁSICO DE APRENDIZAJE	EVIDENCIAS DE APRENDIZAJE O METAS ESPECIFICAS
<p><b>Unidad No. 2 CÓMO SON LAS FAMILIAS.</b></p> <ul style="list-style-type: none"> <li>• Qué es una familia.</li> <li>• Los miembros de mi familia.</li> <li>• El árbol genealógico.</li> <li>• Actividades realizadas en familia.</li> <li>• Derechos y deberes de mi familia.</li> </ul>	<ul style="list-style-type: none"> <li>• Me hago preguntas a mí mismo y sobre las organizaciones sociales a las cuales pertenezco(familia, curso, colegio, barrio..).</li> <li>• Organizo la información utilizando graficas o esquemas.</li> </ul>	<p><b>Los estudiantes:</b></p> <ul style="list-style-type: none"> <li>• Identificará la familia como grupo básico al que pertenece.</li> <li>• Participará en las actividades cotidianas de la familia.</li> <li>• Diferenciará los derechos y deberes de la familia.</li> </ul> <p><i>Transversalización: Proyecto de Gobierno escolar, democracia, derechos humanos y cátedra de Paz</i></p> <p><i>Transversalización: Proyecto de educación sexual y construcción de ciudadanía</i></p>	<ul style="list-style-type: none"> <li>• Reconoce su individualidad y su pertenencia a los diferentes grupos sociales.</li> <li>• Establece relaciones de convivencia desde el reconocimiento y el respeto de sí mismo y el de los demás</li> <li>• Reconoce la noción de cambio a partir de las transformaciones que ha vivido en los últimos años a nivel personal, de su familia y del entorno barrial, veredal o del lugar donde vive.</li> </ul>	<p>Identifico, respeto y valoro a mi familia.</p> <ul style="list-style-type: none"> <li>• Establezco relaciones estructurales entre los miembros de mi familia.</li> <li>• Respeto y valoro los diferentes tipos de familia.</li> </ul>
<b>MANEJO CONOCIMIENTO PROPIO DE LAS CIENCIAS SOCIALES</b>				
<b>RELACIONES ÉTICO-POLITICAS</b>			<b>DESARROLLO COMPROMISOS PERSONALES Y SOCIALES</b>	
<ul style="list-style-type: none"> <li>• Identifico mis derechos y deberes y los de las otras personas en las comunidades a las que pertenezco.</li> </ul>			<ul style="list-style-type: none"> <li>• Valoro aspectos de las organizaciones sociales y políticas de mi entorno que promueven el desarrollo individual y comunitario.</li> </ul>	

## II PERÍODO

**HILOS CONDUCTORES O PREGUNTAS PROBLEMATIZADORAS:**

- ¿Cómo es el colegio?
- Cuáles son las normas de convivencia en el colegio?
- ¿Debo conocer, valorar y respetar mi entorno?

TÓPICOS GENERATIVOS	EJES DE LOS ESTÁNDARES:	METAS DE COMPRENSIÓN	DERECHO BÁSICO DE APRENDIZAJE	EVIDENCIAS DE APRENDIZAJE  O METAS ESPECIFICAS					
<b>Unidad No. 3 EL LUGAR DONDE ESTUDIO</b> <ul style="list-style-type: none"> <li>• El colegio.</li> <li>• Las personas que trabajan en el colegio.</li> <li>• Qué hacemos en el colegio.</li> <li>• El año escolar.</li> <li>• Las normas de convivencia en el colegio.</li> <li>• Derechos y deberes en el colegio.</li> </ul>	<ul style="list-style-type: none"> <li>• Identifico y describo cambios y aspectos que se mantienen en mí y en las organizaciones de mi entorno.</li> <li>• Reconozco y describo las características físicas de las principales formas</li> </ul>	Los estudiantes: <ul style="list-style-type: none"> <li>• Reconocerá la estructura de la comunidad escolar.</li> <li>• Reconocerá derechos y deberes escolares establecidos en el manual de convivencia.</li> <li>• Describirá su grupo escolar.</li> </ul> <p style="background-color: #e0ffff; margin-top: 10px;"><i>Transversalización: Proyecto de Gobierno escolar, democracia, derechos humanos y cátedra de Paz</i></p>	<ul style="list-style-type: none"> <li>• Participa en la construcción de acuerdos básicos sobre normas para el logro de metas comunes en su contexto cercano (Compañeros y familia) y se compromete con su cumplimiento.</li> <li>• Reconoce la noción de cambio a partir de las transformaciones que ha vivido en los últimos años a nivel personal, de su familia y del entorno barrial, veredal o del lugar donde vive.</li> </ul>	<ul style="list-style-type: none"> <li>• Identifico las dependencias de la casa y el colegio.</li> <li>• Descubro actividades cotidianas que se desarrollan en la casa y el colegio.</li> <li>• Identifico las personas que trabajan en el colegio.</li> <li>• Reconozco derechos y deberes escolares.</li> </ul>					
					<b>MANEJO CONOCIMIENTO PROPIO DE LAS CIENCIAS SOCIALES</b>				
					<b>RELACIONES ÉTICO-POLÍTICAS</b>		<b>DESARROLLO COMPROMISOS PERSONALES Y SOCIALES</b>		
					<ul style="list-style-type: none"> <li>• Identifico normas que rigen algunas comunidades a las que pertenezco y explico su utilidad.</li> </ul>		<ul style="list-style-type: none"> <li>• Participo en la construcción de normas para la convivencia en los grupos sociales y políticos a los que pertenezco(familia, colegio, barrio...).</li> </ul>		

HILOS CONDUCTORES O PREGUNTAS PROBLEMATIZADORAS:									
<ul style="list-style-type: none"> <li>• ¿Cómo son las viviendas?</li> <li>• ¿Cómo son los tipos de vivienda?</li> </ul>									
TÓPICOS GENERATIVOS	EJES DE LOS ESTÁNDARES:	METAS DE COMPRENSIÓN	DERECHO BÁSICO DE APRENDIZAJE	EVIDENCIAS DE APRENDIZAJE O METAS ESPECIFICAS					
<b>Unidad No. 4 EL LUGAR DONDE VIVO</b> <ul style="list-style-type: none"> <li>• La vivienda.</li> <li>• Los tipos de vivienda.</li> <li>• Los materiales de vivienda.</li> <li>• Los servicios públicos.</li> </ul>	<ul style="list-style-type: none"> <li>• Identifico y describo cambios y aspectos que se mantienen en mí y en las organizaciones de mi entorno.</li> <li>• Reconozco diversos aspectos míos y de las organizaciones sociales a las cuales pertenezco, así como los cambios que han ocurrido a través del tiempo.</li> </ul>	<b>Los estudiantes:</b> <ul style="list-style-type: none"> <li>• Describirá características del lugar donde vive.</li> <li>• Reconocerá y describirá diferentes tipos de vivienda.</li> <li>• Reconocerá los servicios públicos.</li> </ul> <p><i>Transversalización: Proyecto de Gobierno escolar, democracia, derechos humanos y cátedra de Paz</i></p> <p><i>Transversalización: Proyecto de educación sexual y construcción de ciudadanía</i></p>	<ul style="list-style-type: none"> <li>• Reconoce la noción de cambio a partir de las transformaciones que ha vivido en los últimos años a nivel personal, de su familia y del entorno barrial, veredal o del lugar donde vive.</li> <li>• Comprende cambios en las formas de habitar de los grupos humanos, desde el reconocimiento de los tipos de vivienda que se encuentran en el contexto de su barrio, vereda o lugar donde vive.</li> </ul>	<ul style="list-style-type: none"> <li>• Establezco relaciones entre los distintos tipos de vivienda y las costumbres y necesidades de las personas.</li> <li>• Comprendo la importancia de usar correctamente los servicios públicos.</li> <li>• Identifico diferentes tipos de vivienda.</li> </ul>					
					<b>MANEJO CONOCIMIENTO PROPIO DE LAS CIENCIAS SOCIALES</b>				
					<b>RELACIONES ÉTICO-POLITICAS</b>			<b>DESARROLLO COMPROMISOS PERSONALES Y SOCIALES</b>	
					<ul style="list-style-type: none"> <li>• Reconozco algunas normas que han sido construidas socialmente y distingo aquellas en cuya construcción y modificación puedo participar (normas del hogar, manual de convivencia escolar, código de tránsito).</li> </ul>			<ul style="list-style-type: none"> <li>• Respeto mis rasgos individuales y los de otra persona (género, etnia, religión)</li> </ul>	

## III PERÍODO

**HILOS CONDUCTORES O PREGUNTAS PROBLEMATIZADORAS:**

- ¿Cómo son los barrios?
- ¿Es hermoso amar, valorar y respetar a mi barrio y a mi país?

TÓPICOS GENERATIVOS	EJES DE LOS ESTÁNDARES: ACCIONES DE PENSAMIENTO	METAS DE COMPRENSIÓN	DERECHO BÁSICO DE APRENDIZAJE	EVIDENCIAS DE APRENDIZAJE  O METAS ESPECIFICAS
<b>Unidad No. 5. EL BARRIO.</b> <ul style="list-style-type: none"> <li>• El barrio nos pertenece</li> <li>• Las personas de mi barrio</li> <li>• La convivencia de mi barrio</li> <li>• Oriéntate en el barrio.</li> <li>• Izquierda y derecha.</li> <li>• Arriba, debajo, delante, detrás.</li> <li>• Los lugares se representan.</li> <li>• El paisaje</li> <li>• Clases de paisaje</li> </ul>	<ul style="list-style-type: none"> <li>• Identifico y describo cambios y aspectos que se mantienen en mí y en las organizaciones de mi entorno.</li> <li>• Reconozco diversos aspectos míos y de las organizaciones sociales a las cuales pertenezco, así como los cambios que han ocurrido a través del tiempo.</li> </ul>	<b>Los estudiantes:</b> <ul style="list-style-type: none"> <li>• Reconocerá la importancia de los distintos trabajos y oficios que ejercen los miembros de una comunidad.</li> <li>• Conocerá los lugares más importantes de una comunidad.</li> <li>• Identificará las características de su localidad.</li> </ul> <p><i>Transversalización: Proyecto de Gobierno escolar, democracia, derechos humanos y cátedra de Paz</i></p> <p><i>Transversalización: Proyecto de educación sexual y construcción de ciudadanía</i></p>	<ul style="list-style-type: none"> <li>• Describe las características del paisaje geográfico del barrio, vereda o lugar donde vive, sus componentes y formas.</li> <li>• Se ubica en el espacio que habita teniendo como referencia su propio cuerpo y los puntos cardinales.</li> </ul>	<ul style="list-style-type: none"> <li>• Identifico los lugares más importantes de mi localidad.</li> <li>• Describo mi barrio e identifico los distintos oficios o trabajos a que pueden acceder los miembros de una comunidad.</li> <li>• Puedo identificar aspectos y características de los colombianos.</li> </ul>



<b>MANEJO CONOCIMIENTO PROPIO DE LAS CIENCIAS SOCIALES</b>			
<b>RELACIONES ÉTICO-POLÍTICAS</b>		<b>DESARROLLO COMPROMISOS PERSONALES Y SOCIALES</b>	
<ul style="list-style-type: none"> <li>Identifico y describo características y funciones básicas de organizaciones sociales y políticas de mi entorno (familia, colegio, barrio, vereda, corregimiento, resguardo, territorios afrocolombianos, municipio...)</li> </ul>		<ul style="list-style-type: none"> <li>Comparo mis aportes con los de mis compañeros y compañeras e incorporo en mis conocimientos y juicios elementos valiosos apartados por otros.</li> </ul>	

**GRADO: PRIMERO**

**AREA: CIENCIAS SOCIALES**

## IV PERÍODO

**HILOS CONDUCTORES O PREGUNTAS PROBLEMATIZADORAS:**

- ¿Cómo es Colombia?
- ¿Cómo son los habitantes de nuestro país?
- Cómo son las instituciones de Colombia?

TÓPICOS GENERATIVOS	EJES DE LOS ESTÁNDARES: ACCIONES DE PENSAMIENTO	METAS DE COMPRENSIÓN	DERECHO BÁSICO DE APRENDIZAJE	EVIDENCIAS DE APRENDIZAJE  O METAS ESPECÍFICAS
<p><b>Unidad No. 6 MI PAIS</b></p> <ul style="list-style-type: none"> <li>Qué es un país.</li> <li>Cómo es Colombia.</li> <li>Los habitantes de nuestro país.</li> <li>Las regiones naturales de Colombia.</li> <li>Los Símbolos patrios</li> <li>La historia de mi país.</li> <li>Deberes que tengo con</li> </ul>	<ul style="list-style-type: none"> <li>Identifico y describo algunos elementos que permiten reconocermelo como miembro de un grupo regional y de una nación (territorio, lenguas, costumbres, símbolos patrios..)</li> <li>Reconozco características básicas de la diversidad étnica, y cultural en Colombia.</li> </ul>	<p><b>Los estudiantes:</b></p> <ul style="list-style-type: none"> <li>Identificará aspectos características de los colombianos.</li> <li>Reconocerá los símbolos patrios.</li> <li>Relacionará y ubicará personajes y hechos de la historia.</li> </ul> <p style="background-color: #e0f0ff;">Transversalización: Proyecto de Gobierno escolar,</p>	<ul style="list-style-type: none"> <li>Describe las características del paisaje geográfico del barrio, vereda o lugar donde vive, sus componentes y formas.</li> <li>Describe el tiempo personal y se sitúa en secuencias de eventos propios y sociales.</li> </ul> <p style="background-color: #e0ffe0;">Transversalización: Cátedra afrocolombianidad.</p>	<ul style="list-style-type: none"> <li>Puedo identificar aspectos y características de los colombianos.</li> <li>Identifico y respeto los símbolos patrios.</li> <li>Relaciono y ubico personajes y hechos de la historia.</li> </ul>

mi país. <ul style="list-style-type: none"> <li>Las instituciones de mi país.</li> <li>Señales de tránsito</li> </ul>		<i>democracia, derechos humanos y cátedra de Paz</i>  <i>Transversalización: Proyecto de educación sexual y construcción de ciudadanía</i>  <i>Transversalización: Proyecto vial</i>			
	<b>MANEJO CONOCIMIENTO PROPIO DE LAS CIENCIAS NATURALES</b>				
	<b>RELACIONES ÉTICO-POLÍTICAS</b>		<b>DESARROLLO COMPROMISOS PERSONALES Y SOCIALES</b>		
	<ul style="list-style-type: none"> <li>Respeto mis rasgos individuales y los de otra persona (género, etnia, religión)</li> </ul>		<ul style="list-style-type: none"> <li>Reconozco algunas normas que han sido construidas socialmente y distingo aquellas en cuya construcción y modificación puedo participar (normas del hogar, manual de convivencia escolar, código de tránsito...)</li> </ul>		

**GRADO: SEGUNDO**

**AREA: CIENCIAS SOCIALES**

## I PERÍODO

**ESTANDAR:** Me identifico como un ser humano único, miembro de diversas organizaciones sociales y políticas necesarias para el bienestar y el desarrollo personal y comunitario; reconozco que las normas son acuerdos básicos que buscan la convivencia pacífica en la diversidad

**HILOS CONDUCTORES O PREGUNTAS PROBLEMATIZADORAS:**

¿Quiénes somos y con quién vivimos?

¿Es importante formar parte de las organizaciones políticas y sociales para afrontar necesidades y cambios?

¿Las construcciones culturales son generadoras de identidades, conflictos y creadoras de saberes?

TÓPICOS GENERATIVOS	EJES DE LOS ESTÁNDARES: ACCIONES DE PENSAMIENTO	METAS DE COMPRENSION	DERECHOS BASICOS DE APRENDIZAJE	EVIDENCIAS DE APRENDIZAJE O METAS ESPECÍFICAS
<p><b>UNIDAD 1:</b> Mi compromiso para con la sociedad me lleva a adquirir conocimientos científicos para relacionarme con la historia, la cultura, el espacio, el ambiente y las relaciones ético-políticas?</p> <ul style="list-style-type: none"> <li>• La familia</li> <li>• Normas en la familia</li> <li>• El barrio</li> <li>• Normas en el barrio</li> <li>• El colegio</li> <li>• Normas en el colegio</li> <li>• La comunidad y sus características</li> <li>• Comunidad urbana y rural</li> <li>• Oficios de la comunidad</li> <li>• Paisaje natural</li> <li>• Paisaje cultural</li> </ul>	<p><b>ME APROXIMO AL CONOCIMIENTO COMO CIENTIFICO (A) SOCIAL</b></p> <ul style="list-style-type: none"> <li>• Hago preguntas sobre mí y sobre las organizaciones sociales a las que pertenezco (familia, curso, colegio, barrio...).</li> <li>• Uso diversas fuentes para obtener la información que necesito (entrevistas a mis familiares y profesores, fotografías, textos escolares y otros).</li> </ul> <p><b>RELACIONES CON LA HISTORIA Y LAS CULTURAS</b></p> <ul style="list-style-type: none"> <li>• Identifico algunas características físicas, sociales, culturales y emocionales que hacen de mí un ser único.</li> <li>• Identifico y describo algunas características socioculturales de comunidades a las que pertenezco y de otras diferentes a las mías.</li> <li>• Identifico y describo algunos elementos que permiten reconocerme como miembro de un grupo regional y de una</li> </ul>	<p>El estudiante:</p> <p>Aprenderá la importancia de pertenecer a una comunidad Identificará las normas que se generan en cada una de los grupos que la conforman</p> <p><i>Transversalización: Proyecto de Gobierno escolar, democracia, derechos humanos y cátedra de Paz</i></p>	<ul style="list-style-type: none"> <li>• Comprende que el paisaje que vemos es resultado de las acciones humanas que se realizan en un espacio geográfico y que por esta razón, dicho paisaje cambia.</li> <li>• Comprende la importancia de las fuentes históricas para la construcción de la memoria individual, familiar y colectiva</li> <li>• Analiza las actividades económicas de su entorno y el impacto de estas en la comunidad.</li> <li>• Reconoce y rechaza situaciones de exclusión o discriminación en su familia, entre sus amigos y en los compañeros del salón de clase</li> </ul>	<ul style="list-style-type: none"> <li>• Identifico y describo algunas características socioculturales de algunas comunidades a las que pertenezco y de otras diferentes a las mías.</li> <li>• Participo en la construcción de normas para la convivencia en los grupos sociales y políticos a los que pertenezco (familia, colegio, barrio, etc.) y reconozco mi procedencia familiar</li> <li>• Reconozco, describo y comparo las actividades económicas de algunas personas en mi entorno y el efecto de su trabajo en la comunidad.</li> <li>• Identifico y describo las características de un paisaje natural y de un paisaje cultural.</li> </ul>

	<p>nación (territorio, lenguas, costumbres, símbolos patrios...).</p> <ul style="list-style-type: none"> <li>Reconozco características básicas de la diversidad étnica y cultural en Colombia.</li> </ul> <p><b>RELACIONES ESPACIALES Y AMBIENTALES</b></p> <ul style="list-style-type: none"> <li>Reconozco y describo las características físicas de las principales formas del paisaje.</li> <li>Identifico y describo las características de un paisaje natural y de un paisaje cultural</li> <li>Identifico y describo características y funciones básicas de organizaciones sociales y políticas de mi entorno (familia, colegio, barrio, vereda, corregimiento, resguardo, territorios afrocolombianos, municipio...).</li> </ul>			
<b>MANEJO CONOCIMIENTO PROPIO DE LAS CIENCIAS SOCIALES</b>				
<b>RELACIONES ETICO POLITICAS</b>		<b>DESARROLLO COMPROMISOS PERSONALES Y SOCIALES</b>		
	<ul style="list-style-type: none"> <li>Identifico situaciones cotidianas que indican cumplimiento o incumplimiento en las funciones de algunas organizaciones sociales y políticas de mi entorno.</li> <li>Comparo las formas de organización propias de los</li> </ul>		<ul style="list-style-type: none"> <li>Reconozco y respeto diferentes puntos de vista.</li> <li>Comparo mis aportes con los de mis compañeros y compañeras e incorporo en mis conocimientos y juicios elementos valiosos aportados por otros. Respeto mis rasgos individuales y los de otras personas (género, etnia, religión...)</li> </ul>	

	grupos pequeños (familia, salón de clase, colegio...) con las de los grupos más grandes (resguardo, territorios afrocolombianos)	
--	--	--

**GRADO: SEGUNDO**

**AREA: CIENCIAS SOCIALES**

## II PERÍODO

**ESTANDAR:** Reconozco la interacción entre el ser humano y el paisaje en diferentes contextos e identifico las acciones económicas y las consecuencias que resultan de esta relación

**HILOS CONDUCTORES O PREGUNTAS PROBLEMATIZADORAS:**

¿Quiénes somos y con quién vivimos?

¿Es importante formar parte de las organizaciones políticas y sociales para afrontar necesidades y cambios?

¿Las construcciones culturales son generadoras de identidades, conflictos y creadoras de saberes?

TÓPICOS GENERATIVOS	EJES DE LOS ESTÁNDARES: ACCIONES DE PENSAMIENTO	METAS DE COMPRENSION	DERECHOS BASICOS DE APRENDIZAJE	EVIDENCIAS DE APRENDIZAJE O METAS ESPECÍFICAS
<p><b>UNIDAD 2:</b> ¿Mi compromiso para con la sociedad me lleva a adquirir conocimientos científicos para relacionarme con la historia, la cultura, el espacio, el ambiente y las relaciones ético-políticas?</p> <ul style="list-style-type: none"> <li>El relieve y sus formas</li> <li>El clima</li> <li>Relación del clima con sus actividades económicas (Pisos térmicos)</li> <li>Los recursos</li> </ul>	<p><b>RELACIONES ESPACIALES Y AMBIENTALES</b></p> <ul style="list-style-type: none"> <li>Reconozco y describo las características físicas de las principales.</li> <li>Establezco relaciones entre los accidentes geográficos y su representación gráfica. <ul style="list-style-type: none"> <li>Comparo actividades económicas que se llevan a cabo en diferentes entornos.</li> </ul> </li> <li>Establezco relaciones entre el clima y las actividades económicas</li> </ul>	<p>El estudiante:</p> <ul style="list-style-type: none"> <li>Estará en capacidad de identificar en su contexto las diferentes formas del relieve.</li> <li>Se concientizará de la importancia de promover el buen uso y conservación de los recursos naturales</li> </ul> <p><i>Transversalización: Proyecto de Educación Ambiental.</i></p>	<ul style="list-style-type: none"> <li>Comprende que el paisaje que vemos es resultado de las acciones humanas que se realizan en un espacio geográfico y que por esta razón, dicho paisaje cambia.</li> <li>Analiza las actividades económicas de su entorno y el impacto de estas en la comunidad.</li> </ul>	<ul style="list-style-type: none"> <li>Reconozco e identifico las diferentes formas del relieve.</li> <li>Reconozco, describo y comparo la influencia del relieve en el clima y la producción de alimentos en los pueblos y las ciudades.</li> <li>Establezco relaciones entre el clima y las actividades económicas de las personas.</li> <li>Reconozco que los recursos naturales son finitos y exigen un uso responsable.</li> </ul>

naturales: renovables y no renovables	de las personas.			
	<ul style="list-style-type: none"> <li>• Reconozco, describo y comparo las actividades económicas de algunas personas en mi entorno y el efecto de su trabajo en la comunidad.</li> <li>• Identifico los principales recursos naturales (renovables y no renovables).</li> <li>• Reconozco que los recursos naturales son finitos y exigen un uso responsable</li> </ul>			
	<b>MANEJO CONOCIMIENTO PROPIO DE LAS CIENCIAS SOCIALES</b>			
	<b>RELACIONES ETICO POLITICAS</b>		<b>DESARROLLO COMPROMISOS PERSONALES Y SOCIALES</b>	
	Identifico mis derechos y deberes y los de otras personas en las comunidades a las que pertenezco.	Cuido el entorno que me rodea y manejo responsablemente las basuras. Uso responsablemente los recursos (papel, agua, alimentos...)		

**GRADO: SEGUNDO**                      **AREA: CIENCIAS SOCIALES**

### III PERÍODO

**ESTANDAR:** Me reconozco como ser social e histórico miembro de un país con diversas etnias y culturas con un legado que genera identidad nacional

**HILOS CONDUCTORES O PREGUNTAS PROBLEMATIZADORAS:**

¿Quiénes somos y con quién vivimos?

¿Es importante formar parte de las organizaciones políticas y sociales para afrontar necesidades y cambios?

¿Las construcciones culturales son generadoras de identidades, conflictos y creadoras de saberes?

TÓPICOS GENERATIVOS	EJES DE LOS ESTÁNDARES: ACCIONES DE PENSAMIENTO	METAS DE COMPRENSION	DERECHOS BASICOS DE APRENDIZAJE	EVIDENCIAS DE APRENDIZAJE O METAS ESPECÍFICAS
<p><b>UNIDAD 3</b></p> <p>Mi compromiso para con la sociedad me lleva a adquirir conocimientos científicos para relacionarme con la historia, la cultura, el espacio, el ambiente y las relaciones ético-políticas?</p> <ul style="list-style-type: none"> <li>• Mi municipio</li> <li>• Características del municipio: historia, Símbolos, límites, sitios turísticos</li> <li>• Autoridades y personajes importantes del municipio</li> <li>• Mi departamento <ul style="list-style-type: none"> <li>Límites</li> <li>División Política</li> <li>Símbolos</li> </ul> </li> <li>• Puntos cardinales y el plano</li> </ul>	<p><b>RELACIONES ESPACIALES Y AMBIENTALES</b></p> <ul style="list-style-type: none"> <li>• Me ubico en el entorno físico y de representación (en mapas y planos) utilizando referentes espaciales como arriba, abajo, dentro, fuera, derecha, izquierda.</li> <li>• Establezco relaciones entre los espacios físicos que ocupo (salón de clase, colegio, municipio...) y sus representaciones (mapas, planos, maquetas...).</li> </ul> <p><b>ME APROXIMO AL CONOCIMIENTO RELACIONES CON LA HISTORIA Y LAS CULTURAS</b></p> <ul style="list-style-type: none"> <li>• Reconozco en mi entorno cercano las huellas que dejaron las comunidades que lo ocuparon en el pasado (monumentos, museos, sitios de conservación histórica...).</li> </ul>	<p>El estudiante:</p> <ul style="list-style-type: none"> <li>• Conocerá aspectos relacionados con su municipio.</li> <li>• Estará en capacidad de orientarse utilizando referentes espaciales</li> </ul> <p><i>Transversalización: Proyecto de Gobierno escolar, democracia, derechos humanos y catedral de Paz</i></p>	<ul style="list-style-type: none"> <li>• Reconoce los puntos cardinales y los utiliza para orientarse en el desplazamiento de un lugar a otro</li> <li>• Reconoce la organización territorial en su municipio, desde la organización en comunas, corregimientos, localidades y territorios indígenas.</li> </ul>	<ul style="list-style-type: none"> <li>• Reconozco algunas características de las distintas zonas del municipio.</li> <li>• Relaciono espacios del municipio con su representación en el plano.</li> <li>• Reconozco las autoridades que participan en la administración del municipio.</li> <li>• Ubico objetos y lugares utilizando referentes espaciales y me oriento en el entorno físico.</li> </ul>

	<ul style="list-style-type: none"> <li>Identifico y describo algunos elementos que permiten reconocermme como miembro de un grupo regional y de una nación (territorio, lenguas, costumbres, símbolos patrios...e).</li> </ul>			
	<b>MANEJO CONOCIMIENTOS PROPIOS DE LAS CIENCIAS SOCIALES</b>			
	<b>RELACIONES ETICO POLITICAS</b>		<b>DESARROLLO COMPROMISOS PERSONALES Y SOCIALES</b>	
	<ul style="list-style-type: none"> <li>Comparo las formas de organización propias de los grupos pequeños (familia, salón de clase, colegio...) con las de los grupos más grandes (resguardo, territorios afrocolombianos, municipio...</li> </ul>	<ul style="list-style-type: none"> <li>Reconozco la diversidad étnica y cultural de mi comunidad, mi ciudad...</li> <li>Participo en actividades que expresan valores culturales de mi comunidad y de otras diferentes a la mía.</li> </ul>		

**GRADO: SEGUNDO**                      **AREA: CIENCIAS SOCIALES**

## IV PERÍODO

<b>ESTANDAR:</b> Me reconozco como ser social e histórico miembro de un país con diversas etnias y culturas con un legado que genera identidad nacional
<b>HILOS CONDUCTORES O PREGUNTAS PROBLEMATIZADORAS:</b> ¿Quiénes somos y con quién vivimos?



¿Es importante formar parte de las organizaciones políticas y sociales para afrontar necesidades y cambios?,  
 ¿Las construcciones culturales son generadoras de identidades, conflictos y creadoras de saberes?

TÓPICOS GENERATIVOS	EJES DE LOS ESTÁNDARES: ACCIONES DE PENSAMIENTO	METAS DE COMPRENSION	DERECHOS BASICOS DE APRENDIZAJE	EVIDENCIAS DE APRENDIZAJE O METAS ESPECÍFICAS
<p>Mi compromiso para con la sociedad me lleva a adquirir conocimientos científicos para relacionarme con la historia, la cultura, el espacio, el ambiente y las relaciones ético-políticas?</p> <ul style="list-style-type: none"> <li>• Mi país: Límites División Política Símbolos Fiestas</li> <li>• Personajes de nuestra historia</li> <li>• Medios de transporte</li> </ul>	<p><b>ME APROXIMO AL CONOCIMIENTO COMO CIENTIFICO (A) SOCIAL</b></p> <ul style="list-style-type: none"> <li>• Reconozco diversos aspectos míos y de las organizaciones sociales a las que pertenezco, así como los cambios que han ocurrido a través del tiempo.</li> <li>• Uso diversas fuentes para obtener la información que necesito (entrevistas a mis familiares y profesores, fotografías, textos escolares y otros).</li> </ul> <p><b>RELACIONES CON LA HISTORIA Y LA CULTURA</b></p> <ul style="list-style-type: none"> <li>• Identifico y describo algunos elementos que permiten reconocermelo como miembro de un grupo regional y de una nación (territorio, lenguas, costumbres, símbolos patrios...).</li> <li>• Reconozco características básicas de la diversidad étnica y cultural en Colombia.</li> </ul>	<p>El estudiante:</p> <p>Aprenderá aspectos relacionados con su país: símbolos, costumbres, personajes que lo llevarán a sentirse orgulloso de ser colombiano</p> <p><i>Transversalización: Proyecto de Gobierno escolar, democracia, derechos humanos y cátedra de Paz</i></p> <p><i>Transversalización: Proyecto de educación sexual y construcción de ciudadanía</i></p> <p><i>Transversalización: Cátedra afrocolombianidad.</i></p>	<ul style="list-style-type: none"> <li>• Comprende la importancia de las fuentes históricas para la construcción de la memoria individual, familiar y colectiva.</li> <li>• Explica cambios y continuidades en los medios empleados por las personas para transportarse en su municipio, vereda o lugar donde vive.</li> <li>• Reconoce la organización territorial en su municipio, desde la organización en comunas, corregimientos, localidades y territorios indígenas</li> </ul>	<ul style="list-style-type: none"> <li>• Reconozco y valoro los símbolos patrios y las fiestas de Colombia como medios de identificación nacional.</li> <li>• Reconozco que nuestro País tiene una división política según la constitución. Identifico algunos personajes de nuestra historia.</li> <li>• Identifico los diferentes medios de transporte y su importancia en el desarrollo de la comunidad.</li> </ul>

	<ul style="list-style-type: none"> <li>• Identifico y describo algunos elementos que permiten reconocermme como miembro de un grupo regional y de una nación (territorio, lenguas, costumbres, símbolos patrios...).</li> <li>• Reconozco características básicas de la diversidad étnica y cultural en Colombia.</li> </ul>			
<b>MANEJO CONOCIMIENTOS PROPIOS DE LAS CIENCIAS SOCIALES</b>				
<b>RELACIONES ETICO POLITICAS</b>			<b>DESARROLLO COMPROMISOS PERSONALES Y SOCIALES</b>	
	<ul style="list-style-type: none"> <li>• Comparo las formas de organización propias de los grupos pequeños (familia, salón de clase, colegio...) con las de los grupos más grandes (resguardo, territorios afrocolombianos, municipio...).</li> </ul>		<ul style="list-style-type: none"> <li>• Participo en actividades que expresan valores culturales de mi comunidad y de otras diferentes a la mía.</li> </ul>	

## PERIODO I

HILOS CONDUCTORES O PREGUNTAS PROBLEMATIZADORAS: ¿Por qué es importante estudiar las Ciencias Sociales?				
TÓPICOS GENERATIVOS	EJES DE LOS ESTÁNDARES: ACCIONES DE PENSAMIENTO	METAS DE COMPRENSIÓN	DERECHOS BASICOS DE APRENDIZAJE	EVIDENCIAS DE APRENDIZAJE O METAS ESPECÍFICAS
<p><b>¿Cuáles son los elementos básicos que permiten la existencia de las distintas formas de vida?</b></p> <ul style="list-style-type: none"> <li>• ¿Qué es y qué estudian las ciencias sociales?</li> <li>• Identificar cuáles son las ciencias sociales y lo que estudia cada disciplina: Geografía, Historia, Democracia, Constitución política.</li> <li>• Mi comunidad</li> <li>• La familia</li> <li>• Comunidad escolar</li> <li>• Barrio</li> </ul> <p><b>• Me ubico en los lugares</b></p> <ul style="list-style-type: none"> <li>✓ Lugares de referencia.</li> <li>✓ Los puntos cardinales.</li> <li>✓ Los puntos intermedios.</li> </ul>	<ul style="list-style-type: none"> <li>• La defensa de la condición humana y el respeto por la diversidad multicultural, étnica de género.</li> <li>• Nuestro planeta como un espacio de interacciones continuas que nos posibilita y limita.</li> <li>• Las distintas culturas como creadoras de diferentes tipos de saberes valiosos.</li> </ul>	<p>Los estudiantes:</p> <ul style="list-style-type: none"> <li>• Identifica los grupos sociales a los que pertenece (Familia, colegio, barrio).</li> <li>• Ubica algunos elementos y lugares de su entorno utilizando los puntos cardinales.</li> <li>• Reconoce que las fotografías, dibujos, planos y mapas son útiles para representar un espacio e interpreta la información básica contenida en los planos y mapas.</li> <li>• Reconoce y representa gráficamente algunas formas del relieve y diferencia productos agrícolas y formas de vida de los distintos climas.</li> </ul>	<ul style="list-style-type: none"> <li>• Comprende la importancia del tiempo en la organización de las actividades sociales, económicas y culturales en su comunidad.</li> <li>• Analiza las contribuciones de los grupos humanos que habitan en su departamento, municipio o lugar donde vive, a partir de sus características culturales: lengua, organización social, tipo de vivienda, cosmovisión y uso del suelo.</li> <li>• Comprende la</li> </ul>	<ul style="list-style-type: none"> <li>• Describe el tiempo dedicado a su familia a actividades como trabajar, estudiar, viajar, jugar, practicar deporte y leer.</li> <li>• Identifica las Ciencias sociales y la importancia de cada disciplina</li> <li>• Reconoce la importancia de conformar grupos de estudio, de trajo de recreación.</li> <li>• Reconoce el colegio como su segundo hogar y mejor espacio para su formación y su crecimiento personal.</li> <li>• Ubica e identifica los puntos cardinales en un lugar determinado</li> <li>• Identifica los pisos térmicos y palabras que tienen que ver con la situación de nuestro país.</li> <li>• Ubica el municipio de Floridablanca en el departamento de Santander y sus límites</li> <li>• Ubica el departamento de Santander en Colombia y sus límites</li> <li>• Identifica y reconoce los símbolos patrios del municipio de Floridablanca y del departamento de Santander</li> <li>• Localiza e identifica los Núcleos Provinciales de Desarrollo de Santander y su importancia.</li> </ul>

<ul style="list-style-type: none"> <li>• <b>Instrumentos de orientación</b></li> <li>✓ La rosa de los vientos.</li> <li>✓ La brújula.</li> <li>✓ El G.P.S. Sistema de Posicionamiento global</li>   <li>• <b>Representaciones gráficas de un espacio.</b></li> <li>✓ Los planos</li> <li>✓ Las maquetas</li> <li>✓ La fotografía</li> <li>✓ Los dibujos</li> <li>✓ Los mapas</li> <li>✓ ¿Cómo se interpreta un mapa?</li> <li>✓ Los nombres de los mapa <ul style="list-style-type: none"> <li>• El relieve</li> </ul> </li> <li>✓ ¿Qué es el relieve?</li> <li>✓ ¿Por qué se produce el relieve?</li> <li>✓ Formas del relieve.</li>   <li>• El clima y la temperatura</li>   <li>• Los pisos térmicos</li>   <li>• Influencia del clima</li> </ul>		<p><i>Transversalización: Proyecto de Gobierno escolar, democracia, derechos humanos y cátedra de Paz</i></p> <p><i>Transversalización: Proyecto de Educación Ambiental.</i></p>	<p>importancia de participar en las decisiones de su comunidad cercana (institución educativa) mediante la elección del gobierno escolar.</p>	<ul style="list-style-type: none"> <li>• Localiza las principales formas del relieve e hidrografía del departamento.</li> <li>• Reconoce las principales de Santander.</li> <li>•</li> </ul>
<b>MANEJO CONOCIMIENTO PROPIO DE LAS CIENCIAS SOCIALES</b>				
<b>RELACIONES ESPACIALES Y AMBIENTALES</b>			<b>DESARROLLO COMPROMISOS PERSONALES Y SOCIALES</b>	

	<ul style="list-style-type: none"> <li>• Explica con tus palabras cada uno de los aspectos que estudian las Ciencias Sociales</li> <li>• Argumenta en qué lugar se puede orientar más fácil: en la ciudad o en el campo.</li> </ul>	<ul style="list-style-type: none"> <li>• Identifico la intención de los mensajes recibidos de los amigos, compañeros, maestros vecinos y familiares y me relaciono con ellos de la mejor manera.</li> </ul>
--	---	---

**GRADO: TERCERO                      AREA: CIENCIAS SOCIALES**

## II PERIODO

<b>HILOS CONDUCTORES O PREGUNTAS PROBLEMATIZADORAS: ¿Cuáles son los problemas que usualmente afectan a los distintos grupos del departamento?</b>				
<b>TÓPICOS GENERATIVOS</b>	<b>EJES DE LOS ESTÁNDARES: ACCIONES DE PENSAMIENTO</b>	<b>METAS DE COMPRENSIÓN</b>	<b>DERECHOS BASICOS DE APRENDIZAJE</b>	<b>EVIDENCIAS DE APRENDIZAJE O METAS ESPECÍFICAS</b>
<p><b>¿Qué ventajas nos ofrecen una óptica representación espacial del departamento, municipio y nación?</b></p> <ul style="list-style-type: none"> <li>• <b>El paisaje</b></li> <li>✓ Clases de paisaje.</li> <li>✓ Paisaje natural - paisaje cultural.</li> <li>✓ Paisaje rural – paisaje urbano.</li> <li>• <b>El centro urbano.</b></li> <li>✓ Zonas que forman el centro urbano.</li> <li>• <b>Las calles, carreras y avenidas.</b></li> </ul>	<ul style="list-style-type: none"> <li>• La necesidad de buscar un desarrollo económico sostenible que permita preservar la dignidad humana.</li> <li>• Nuestro planeta como un espacio de interacciones continuas que nos posibilita y limita.</li> </ul>	<p><b>Los estudiantes:</b></p> <ul style="list-style-type: none"> <li>• Reconoce las clases de paisajes y los elementos que lo conforman.</li> <li>• Reconoce como está organizado un centro urbano o ciudad y la importancia de las normas y señales de tránsito.</li> <li>• Identifica y caracteriza el municipio y el departamento donde vive, sus paisajes y sus símbolos.</li> <li>• Identifica las provincias del departamento de Santander y caracteriza aspectos</li> </ul>	<ul style="list-style-type: none"> <li>• Comprende la importancia de los océanos y mares en la organización económica y social de los pueblos costeros en la actualidad.</li> <li>• Relaciona las características bio-geográficas de su departamento, municipio, resguardo o lugar</li> </ul>	<ul style="list-style-type: none"> <li>• Explica con sus palabras que es un paisaje.</li> <li>• Argumenta por que los elementos del paisaje satisfacen las necesidades de las personas.</li> <li>• Redacta escritos donde plantea la necesidad de preservar el medio ambiente</li> <li>• Identifica los elementos de un paisaje.</li> <li>• Identifica cada elemento que nos permiten la vida reconocido su importancia</li> <li>• Elabora mensajes alusivos al cuidado de los elementos que nos permiten la vida.</li> <li>• Ubica el municipio de Floridablanca</li> </ul>

<ul style="list-style-type: none"> <li>✓ Las señales y las normas de tránsito.</li> <li>• <b>Mi municipio: Floridablanca</b></li> <li>✓ Historia de Floridablanca</li> <li>✓ Barrios, veredas y límites de Floridablanca.</li> <li>✓ Sitios de interés.</li> <li>✓ Símbolos de Floridablanca.</li> <li>• <b>El departamento de Santander.</b></li> <li>✓ Ubicación.</li> <li>✓ Límites de Santander.</li> <li>✓ Símbolos del departamento de Santander</li> <li>✓ Economía de Santander.</li> <li>✓ Sitios de interés.</li> <li>✓ Relieve e hidrografía de Santander.</li> <li>• <b>Las provincias del departamento de Santander.</b></li> <li>✓ Aspectos importantes de cada provincia.</li> </ul>		<p>importantes de cada una de ellas.</p> <p><i>Transversalización: Proyecto de Educación Ambiental.</i></p> <p><i>Transversalización: Proyecto de educación sexual y construcción de ciudadanía</i></p> <p><i>Transversalización: Proyecto vial</i></p>	<p>donde vive, con las actividades económicas que en ellos se realizan.</p> <ul style="list-style-type: none"> <li>• Explica las acciones humanas que han incidido en las transformaciones del territorio asociadas al número de habitantes e infraestructura, en su departamento, municipio, resguardo o lugar donde vive.</li> </ul>	<p>en el departamento de Santander y sus límites</p> <ul style="list-style-type: none"> <li>• Ubica el departamento de Santander en Colombia y sus límites</li> <li>• Identifica y reconoce los símbolos patrios del municipio de Floridablanca y del departamento de Santander</li> <li>• Localiza e identifica los Núcleos Provinciales de Desarrollo de Santander y su importancia.</li> <li>• Localiza las principales formas del relieve e hidrografía del departamento.</li> <li>• Reconoce las principales de Santander.</li> </ul>
<b>MANEJO CONOCIMIENTO PROPIO DE LAS CIENCIAS SOCIALES</b>				
<b>RELACIONES ESPACIALES Y AMBIENTALES</b>		<b>DESARROLLO COMPROMISOS PERSONALES Y SOCIALES</b>		

	<ul style="list-style-type: none"> <li>• Conjuga nuestra tradicional expresión con nuestro himno pero adicionalmente demuestra que este es un pueblo luchador y bravío.</li> <li>• Identifica en que actividad económica le gustaría trabajar, explica por qué; y piensa si tuviera la oportunidad de hablar con personas que desarrollan la actividad económica d de su gusto, ¿qué le preguntaría?</li> </ul>	<ul style="list-style-type: none"> <li>• Participar con responsabilidad en las distintas actividades que desarrollamos a diario y respeta y hace respetar nuestros símbolos patrios.</li> </ul>
--	---	---

**GRADO: TERCERO**

**AREA: CIENCIAS SOCIALES**

### III PERIODO

**HILOS CONDUCTORES O PREGUNTAS PROBLEMATIZADORAS: ¿Cuáles son los problemas que usualmente afectan a los distintos grupos del país, departamento y municipio?**

TÓPICOS GENERATIVOS	EJES DE LOS ESTÁNDARES: ACCIONES DE PENSAMIENTO	METAS DE COMPRENSIÓN	DERECHOS BASICOS DE APRENDIZAJE	EVIDENCIAS DE APRENDIZAJE O METAS ESPECÍFICAS
<p><b>¿Qué tan efectivo son las organizaciones y autoridades del país, departamento, municipio para resolver los problemas que nos afectan?</b></p> <ul style="list-style-type: none"> <li>• <b>Ubicación de Colombia en América.</b></li> </ul>	<ul style="list-style-type: none"> <li>• Las organizaciones sociales y políticas para afrontar necesidades y cambios</li> <li>• La defensa de la condición humana respecto a la diversidad.</li> </ul>	<p><b>Los estudiantes:</b></p> <ul style="list-style-type: none"> <li>• Ubica a Colombia en América e identifica sus límites e Identifica seis regiones naturales en un mapa de Colombia y reconoce la región a que</li> </ul>	<ul style="list-style-type: none"> <li>• Comprende la importancia de los océanos y mares en la organización económica y social de los pueblos</li> </ul>	<ul style="list-style-type: none"> <li>• Ubica a Colombia en América Latina.</li> <li>• Identifica los límites de Colombia y los ubica correctamente en el mapa.</li> <li>• Identifica las entidades territoriales de Colombia.</li> <li>• Localiza los departamentos de Colombia con su respectiva capital.</li> <li>• Identifica las regiones naturales de Colombia y reconoce su importancia.</li> </ul>

<ul style="list-style-type: none"> <li>✓ Capital de Colombia</li> <li>✓ Límites de Colombia: marítimos y terrestres.</li> <li>✓ Economía Colombiana:</li> <li>✓ Sector primario, secundario, terciario y cuaternario.</li> <li>• <b>Regiones naturales de Colombia:</b></li> <li>✓ Región Caribe.</li> <li>✓ Región Andina.</li> <li>✓ Región Pacífica.</li> <li>✓ Región de la Orinoquía.</li> <li>✓ Región de la Amazonía.</li> <li>✓ Región Insular.</li> <li>• Ubicación de cada región en el mapa de Colombia.</li> <li>• Mapa político de Colombia</li> <li>• <b>Características geográficas de cada región natural de Colombia</b></li> <li>• Aspectos generales de cada una de ellas.</li> <li>• Actividades económicas de cada región natural</li> <li>• <b>¿Quiénes nos gobiernan?</b></li> <li>• Ramas del poder público.</li> <li>• Función de cada rama del poder público.</li> <li>• <b>¿Qué es la Constitución Nacional?</b></li> <li>• <b>¿Qué son las normas?</b></li> </ul>	<p><i>Transversalización: Proyecto de Gobierno escolar, democracia, derechos humanos y cátedra de Paz</i></p> <p><i>Transversalización: Proyecto de educación sexual y construcción de ciudadanía</i></p> <p><i>Transversalización: Proyecto Educación Ambiental</i></p> <p><i>Transversalización: Cátedra afrocolombianidad</i></p>	<p>pertenece.</p> <ul style="list-style-type: none"> <li>• Ubica las seis regiones naturales en un mapa de Colombia y reconoce la región a que pertenece.</li> <li>• Relaciona las características geográficas del paisaje de cada región natural con sus actividades económicas.</li> <li>• Relaciona las personas que conforman el gobierno en nuestro país con las funciones que ejercen y la importancia en el progreso de la sociedad y valora la importancia de las normas para la solución de problemas en su grupo escolar y familiar</li> </ul>	<p>costeros en la actualidad.</p> <ul style="list-style-type: none"> <li>• Comprende el legado de los grupos humanos en la gastronomía, la música y el paisaje de la región, municipio, resguardo o lugar donde vive.</li> <li>• Comprende la estructura y el funcionamiento democrático a nivel del departamento como entidad política, administrativa y jurídica</li> </ul>	<ul style="list-style-type: none"> <li>• Identifica las cualidades que deben tener los funcionarios públicos.</li> <li>• Reconoce las funciones de los órganos de control.</li> <li>• Identifica las instituciones de apoyo a la población.</li> <li>• Identifica el océano Pacífico y el mar Caribe</li> </ul>
<b>MANEJO CONOCIMIENTO PROPIO LAS CIENCIAS SOCIALES</b>				
<b>RELACIONES ÉTICO-POLÍTICAS</b>		<b>DESARROLLO COMPROMISOS PERSONALES Y SOCIALES</b>		



<ul style="list-style-type: none"> <li>• ¿Por qué son importantes las normas?</li> <li>• Características de las normas.</li> <li>• Las normas en la comunidad.</li> <li>• Las normas del hogar.</li> <li>• Las normas del colegio.</li> </ul>	<ul style="list-style-type: none"> <li>• Consulta que es vulnerabilidad y cuales grupos son los más vulnerables.</li> <li>• Consulta como son elegidos los gobernantes de nuestro país y sus funciones.</li> </ul>	<ul style="list-style-type: none"> <li>• Conoce los grupos étnicos que existen en Colombia y valora su cultura y defiende sus derechos.</li> </ul>
---	--	--

**GRADO: TERCERO                      AREA: CIENCIAS SOCIALES**

**IV PERIODO**

<b>HILOS CONDUCTORES O PREGUNTAS PROBLEMATIZADORAS: ¿Cómo hacían nuestros antepasados para vivir mejor?</b>				
<b>TÓPICOS GENERATIVOS</b>	<b>EJES DE LOS ESTÁNDARES: ACCIONES DE PENSAMIENTO</b>	<b>METAS DE COMPRENSIÓN</b>	<b>DERECHOS BASICOS DE APRENDIZAJE</b>	<b>EVIDENCIAS DE APRENDIZAJE O METAS ESPECÍFICAS</b>
<p>¿En tiempo de explotadores y conquistadores qué cambios se dieron para los que llegaban y los que veían en el país?</p> <ul style="list-style-type: none"> <li>• Origen del hombre americano.</li> </ul>	<ul style="list-style-type: none"> <li>• Las distintas culturas creadoras de diferentes tipos de saberes</li> <li>• Las construcciones culturales de la</li> </ul>	<p><b>Los estudiantes:</b></p> <ul style="list-style-type: none"> <li>• Explica la llegada de los primeros pobladores al continente, valora sus aportes culturales y reconoce a Cristóbal Colón como el personaje</li> </ul>	<ul style="list-style-type: none"> <li>• Comprende el legado de los grupos humanos en la gastronomía, la música y el paisaje de la región, municipio, resguardo o lugar donde vive.</li> </ul>	<ul style="list-style-type: none"> <li>✓ Identifica la historia, fuentes y ciencias auxiliares.</li> <li>✓ Identifica los primeros pobladores del continente americano.</li> <li>✓ Identifica las principales lenguas indígenas.</li> <li>✓ Caracteriza a los principales grupos</li> </ul>

<ul style="list-style-type: none"> <li>✓ ¿Qué es la historia?</li> <li>✓ Utilidad de la historia.</li> <li>✓ Formas de hacer historia.</li> <li>✓ Primeros pobladores de América.</li> <li>✓ Grupos nómadas: cazadores, recolectores.</li> <li>✓ Grupos sedentarios: agricultores.</li> </ul> <p>• <b>Descubrimiento de América.</b></p> <ul style="list-style-type: none"> <li>✓ Los Reyes de España y Cristóbal Colón.</li> <li>✓ Búsqueda de nuevas rutas a la India</li> <li>✓ Biografía de Cristóbal Colón</li> <li>✓ Viajes de Colón</li> <li>✓ Causas del descubrimiento de América.</li> </ul> <p>• <b>Periodo indígena en Colombia.</b></p> <ul style="list-style-type: none"> <li>✓ <b>Los Muiscas:</b> Ubicación geográfica. Oficios y alimentación Vestido y vivienda Organización social Economía Creencias religiosas</li> <li>✓ <b>Los Taironas:</b> Ubicación geográfica Oficios y alimentación Vestido y vivienda</li> </ul>	<p>humanidad como generadores de identidad y conflicto.</p> <p><i>Transversalización: Proyecto de Gobierno escolar, democracia, derechos humanos y cátedra de Paz</i></p> <p><i>Transversalización: Proyecto de educación sexual y construcción de ciudadanía</i></p> <p><i>Transversalización: Proyecto Educación Ambiental</i></p>	<p>principal del descubrimiento de América.</p> <ul style="list-style-type: none"> <li>• Describe características y establece semejanzas y diferencias entre la cultura Muisca y la Tairona.</li> <li>• Demuestra interés y respeto por las comunidades indígenas de nuestro país y por los grupos afrocolombianos.</li> <li>• Reconoce y valora el papel de personajes reconocidos en desarrollo de nuestra historia</li> </ul>	<ul style="list-style-type: none"> <li>• Analiza las contribuciones de los grupos humanos que habitan en su departamento, municipio o lugar donde vive, a partir de sus características culturales: lengua, organización social, tipo de vivienda, cosmovisión y uso del suelo.</li> </ul>	<p>aborígenes pertenecientes lingüísticas de Colombia.</p> <ul style="list-style-type: none"> <li>✓ Identifica a los Reyes católicos de España como los artífices del descubrimiento de América</li> <li>✓ Conoce la biografía de Cristóbal Colón</li> <li>✓ Explica y localiza en el mapa las rutas que realizó Cristóbal Colón</li> </ul>
<b>MANEJO CONOCIMIENTO PROPIO DE LAS CIENCIAS SOCIALES</b>				
<b>RELACIONES CON LA HISTORIA Y LA CULTURA</b>		<b>DESARROLLO COMPROMISOS PERSONALES Y SOCIALES</b>		

<p>Organización social. Economía Creencias religiosas</p> <p>✓ <b>Grupos indígenas actuales en Colombia:</b> Arawak (Guajira), Arhuacos (Sierra Nevada Santa Marta), Mutilones (tierra de Perijá y selvas del Putumayo), lo Gahibos (Llanos Orientales), Caribes, Arauak, Tucanos (Selva del Amazonas), <b>Catios</b>, Chamies (Antioquia, Caldas y Chocó), Cunas (Urabá), indígenas del Valle del Cauca.</p> <p>✓ <b>Problemas que afectan a las comunidades indígenas en Colombia.</b></p>	<ul style="list-style-type: none"> <li>• Consulta sobre las familias lingüísticas de Colombia.</li> <li>• Escribe un cuento donde relates como fue el viaje que realizaron desde Asia hasta américa los primeros pobladores.</li> </ul>	<ul style="list-style-type: none"> <li>• Valora los aportes de los españoles en el descubrimiento de América</li> <li>• Reflexiona sobre las consecuencias del descubrimiento y la conquista.</li> </ul>
--	---	--

## I PERIODO

<b>ESTÁNDAR:</b> Reconozco la utilidad de las organizaciones político-administrativas y sus cambios a través del tiempo como resultado de acuerdos y conflictos.									
<b>HILOS CONDUCTORES O PREGUNTAS PROBLEMATIZADORAS</b>									
<ul style="list-style-type: none"> <li>Comprende la realidad social teniendo en cuenta relaciones de causalidad particularmente aquellas que implican personajes históricos y acciones a partir de valores de su propia cultura.</li> </ul>									
<b>TÓPICOS GENERATIVOS</b>	<b>EJES DE LOS ESTÁNDARES: ACCIONES DEPENDIENDO</b>	<b>METAS DE COMPRENSIÓN O APRENDIZAJE</b>	<b>DERECHOS BASICOS DE APRENDIZAJE</b>	<b>EVIDENCIAS DE APRENDIZAJE O METAS ESPECÍFICAS</b>					
<p><b>ENTORNO FÍSICO:</b> ¿La democracia es importante para mi país?</p> <p><b>LA DEMOCRACIA Y EL GOBIERNO NACIONAL</b></p> <ul style="list-style-type: none"> <li>¿Qué es el gobierno?</li> <li>¿Quiénes nos representan en nuestro país?</li> <li>Ramas del poder público</li> </ul> <p><b>LA ECONOMÍA FAMILIAR</b></p> <ul style="list-style-type: none"> <li>El mercado y sus características.</li> <li>Canasta familiar</li> <li>Ingresos y gastos</li> <li>Ahorro e inversión</li> <li>Bienestar familiar</li> <li>Derechos de la infancia</li> </ul>	<p>Hago preguntas acerca de fenómenos políticos, económicos, sociales y culturales estudiados.</p>	<p><b>LOS ESTUDIANTES:</b></p> <ul style="list-style-type: none"> <li>Valorarán la importancia de la democracia y reconocerán en ella las posibilidades de participación ciudadana.</li> <li>Elaborarán mapas, dibujos, gráficas y utilizarán los avances tecnológicos como herramientas para estructurar y ampliar su <b>conocimiento</b>.</li> </ul>	<ul style="list-style-type: none"> <li>Comprende la importancia de la división de poderes en una democracia y la forma como funciona en Colombia.</li> <li>Evalúa la importancia de satisfacer las necesidades básicas para el bienestar individual, familiar y colectivo.</li> <li>Analiza los derechos que protegen la niñez y los deberes que deben cumplirse en una sociedad democrática para el desarrollo de una sana convivencia.</li> </ul>	<ul style="list-style-type: none"> <li>Reconoce qué es el gobierno y cómo se encuentra organizado.</li> <li>Comprende y explica la estructura y funciones de las ramas del poder público.</li> <li>Valora el trabajo como medio para satisfacer las necesidades básicas y reconoce los factores que determinan la canasta familiar.</li> <li>Describe los derechos de la niñez y asume una posición crítica frente a situaciones de discriminación y abuso por irrespeto a rasgos individuales de las personas.</li> </ul>					
					<b>MANEJO CONOCIMIENTO PROPIO DE LAS CIENCIAS SOCIALES</b>				
					<b>RELACIONES ÉTICO-POLÍTICAS</b>		<b>DESARROLLO COMPROMISOS PERSONALES Y SOCIALES</b>		
	<ul style="list-style-type: none"> <li>Identifico y describo algunas características de las organizaciones político-administrativas colombianas. (Real audiencia, Congreso, Concejo Municipal)</li> <li>Conozco los derechos de los niños e identifico algunas</li> </ul>		<ul style="list-style-type: none"> <li>Defiendo mis derechos y los de otras personas y contribuyo a denunciar ante las autoridades competentes (profesores, padres, comisaría de familia...) casos en los que son vulnerados.</li> </ul>						

	instituciones locales, nacionales e internacionales que velan por su cumplimiento (personería estudiantil, comisaría de familia. Unicef...)	
--	---	--

**GRADO: CUARTO**

**AREA: CIENCIAS SOCIALES**

## II PERÍODO

<b>ESTÁNDAR:</b> Reconozco algunas características físicas y culturales de mi entorno, su interacción y las consecuencias sociales, políticas y económicas que resultan de ellas.				
<b>HILOS CONDUCTORES O PREGUNTAS PROBLEMATIZADORAS</b> Comprende la realidad social teniendo en cuenta relaciones de causalidad particularmente aquellas que implican personajes históricos y acciones a partir de valores de su propia cultura.				
TÓPICOS GENERATIVOS	EJES DE LOS ESTÁNDARES: ACCIONES DEPENDIAMIENTO	METAS DE COMPRENSIÓN O APRENDIZAJE	DERECHOS BASICOS DE APRENDIZAJE	EVIDENCIAS DE APRENDIZAJE O METAS ESPECÍFICAS
<p><b>ENTORNO FÍSICO:</b> ¿Es mi país un territorio de extraordinaria biodiversidad?</p> <p><b>MI PAIS COLOMBIA</b></p> <ul style="list-style-type: none"> <li>• Posición geográfica y astronómica de Colombia.</li> <li>• División política.</li> <li>• Principales ciudades.</li> </ul> <p><b>REGIONES NATURALES</b></p> <ul style="list-style-type: none"> <li>• Aspecto físico.</li> <li>• Aspecto económico.</li> </ul>	<p>Utilizo diversas formas de expresión (exposición oral, dibujos, carteleras, textos cortos...) para comunicar los resultados de mi investigación.</p>	<p>LOS ESTUDIANTES:</p> <ul style="list-style-type: none"> <li>• Reconocerán la riqueza de la biodiversidad colombiana representada en la variedad de flora y fauna del país.</li> <li>• Elaborarán mapas, dibujos, gráficas, esquemas y utilizarán los avances tecnológicos como herramientas para estructurar y ampliar su conocimiento.</li> </ul>	<ul style="list-style-type: none"> <li>• Comprende la importancia de los límites geográficos y el establecimiento de las fronteras en la organización de los territorios.</li> <li>• Evalúa la diversidad étnica y cultural del pueblo colombiano desde el reconocimiento de los grupos humanos existentes en el país: afrodescendientes, raizales, mestizos, indígenas y blancos.</li> </ul>	<ul style="list-style-type: none"> <li>• Identifica la posición geográfica y astronómica de Colombia.</li> <li>• Reconoce como es la división política de Colombia y menciona sus principales ciudades con su respectiva capital.</li> <li>• Identifica las regiones en que se encuentra dividido nuestro país y las características de cada uno.</li> <li>• Identifica las características de los diferentes grupos humanos presentes en el territorio nacional.</li> </ul>

<ul style="list-style-type: none"> <li>• Aspecto humano.</li> </ul>	<b>MANEJO CONOCIMIENTO PROPIO DE LAS CIENCIAS SOCIALES</b>	
	<b>RELACIONES ESPACIALES Y AMBIENTALES</b>	<b>DESARROLLO COMPROMISOS PERSONALES Y SOCIALES</b>
	<ul style="list-style-type: none"> <li>• Identifico y describo características de las diferentes regiones naturales de Colombia (desierto, selva, océanos...)</li> <li>• Identifico y describo algunas de las características humanas (sociales, culturales...) de las diferentes naturales de Colombia.</li> </ul>	<ul style="list-style-type: none"> <li>• Respeto mis rasgos individuales y culturales y los de otras personas (género, etnia...)</li> <li>• Cuido el entorno que me rodea y manejo responsablemente las basuras.</li> </ul>

**GRADO: CUARTO**

**AREA: SOCIALES**

## III PERÍODO

<b>ESTÁNDAR:</b>				
Reconozco algunas características físicas y culturales de mi entorno, su interacción y las consecuencias sociales, políticas y económicas que resultan de ellas.				
<b>HILOS CONDUCTORES O PREGUNTAS PROBLEMATIZADORAS</b>				
Comprende la realidad social teniendo en cuenta relaciones de causalidad particularmente aquellas que implican personajes históricos y acciones a partir de valores de su propia cultura.				
TÓPICOS GENERATIVOS	EJES DE LOS ESTÁNDARES: ACCIONES DEPENDIENDO	METAS DE COMPRENSIÓN O APRENDIZAJE	DERECHOS BASICOS DE APRENDIZAJE	EVIDENCIAS DE APRENDIZAJE O METAS ESPECÍFICAS
<p><b>ENTORNO FÍSICO:</b></p> <p>¿Cómo está formado nuestro planeta tierra?</p> <p style="text-align: center;"><b>LA TIERRA</b></p> <ul style="list-style-type: none"> <li>• La tierra: nuestro planeta.</li> <li>• Representaciones de la tierra.</li> <li>• Movimientos de la tierra.</li> <li>• Los puntos cardinales.</li> <li>• Red geográfica (paralelos- latitud-meridianos- longitud)</li> </ul>	<ul style="list-style-type: none"> <li>• Reconozco que los fenómenos estudiados tienen diversos aspectos que deben ser tenidos en cuenta (cambios a lo largo del tiempo, ubicación geográfica, aspecto económicos...)</li> </ul>	<p><b>LOS ESTUDIANTES:</b></p> <ul style="list-style-type: none"> <li>• Ubicarán la tierra como elemento activo del universo.</li> <li>• Podrán explicar el porqué de la diversidad climática de nuestro país.</li> <li>• Evidenciarán actitudes de análisis antes los diferentes cambios climáticos como consecuencia de nuestro mal uso de los</li> </ul>	<ul style="list-style-type: none"> <li>• Comprende la importancia de los límites geográficos y el establecimiento de las fronteras en la organización de los territorios.</li> <li>• Diferencia las características geográficas del medio urbano y el medio rural, mediante el reconocimiento de la concentración de la población y los usos del suelo que se da en ellos.</li> </ul>	<ul style="list-style-type: none"> <li>• Explica cómo está formado nuestro planeta tierra y las consecuencias de sus movimientos.</li> <li>• Identifica las coordenadas geográficas y las emplea para ubicar un lugar en la tierra.</li> <li>• Explica el concepto de clima y lo relaciona con los elementos y factores que lo determinan.</li> <li>• Reconoce las consecuencias de los cambios climáticos en las diferentes</li> </ul>

<ul style="list-style-type: none"> <li>Los husos horarios.</li> </ul> <p style="text-align: center;"><b>EL CLIMA</b></p> <ul style="list-style-type: none"> <li>¿Qué es el clima?</li> <li>Zonas climáticas y bioclimáticas de la tierra.</li> <li>Zonas climáticas y bioclimáticas de Colombia.</li> <li>Los pisos térmicos.</li> <li>Incidencias del clima en las actividades humanas.</li> </ul>		recursos naturales.		actividades que realiza el ser humano.
	<b>MANEJO CONOCIMIENTO PROPIO DE LAS CIENCIAS SOCIALES.</b>			
	<b>RELACIONES ESPACIALES</b>		<b>DESARROLLO COMPROMISOS PERSONALES Y SOCIALES</b>	
	<ul style="list-style-type: none"> <li>Me ubico en el entorno físico utilizando referentes espaciales (izquierda, derecha, puntos cardinales)</li> <li>Utilizo coordenadas, escalas y convenciones para ubicar los fenómenos históricos y culturales en mapas y planos de representación.</li> </ul>		<ul style="list-style-type: none"> <li>Reconozco y respeto diferentes puntos de vista acerca de un fenómeno social.</li> </ul>	

**GRADO: CUARTO**

**AREA: SOCIALES**

## IV PERÍODO

**ESTÁNDAR:**

Reconozco que tanto los individuos como las organizaciones sociales se transforman con el tiempo, construyen un legado y dejan huellas que permanecen en las sociedades actuales.

**HILOS CONDUCTORES O PREGUNTAS PROBLEMATIZADORAS**

Comprende la realidad social teniendo en cuenta relaciones de causalidad particularmente aquellas que implican personajes históricos y acciones a partir de valores de su propia cultura.

TÓPICOS GENERATIVOS	EJES DE LOS ESTÁNDARES: ACCIONES DEPENDIENDO	METAS DE COMPRENSIÓN O APRENDIZAJE	DERECHOS BASICOS DE APRENDIZAJE	EVIDENCIAS DE APRENDIZAJE O METAS ESPECÍFICAS
<p><b>ENTORNO FÍSICO:</b></p> <p>¿Te interesa conocer cómo se vivía en la época de la colonia?</p> <p style="text-align: center;"><b>LA COLONIA</b></p> <ul style="list-style-type: none"> <li>Sociedad colonial</li> </ul>	<p>Establezco relaciones entre información localizada en diferentes fuentes y propongo respuestas a las preguntas que planteo.</p>	<p><b>LOS ESTUDIANTES:</b></p> <ul style="list-style-type: none"> <li>Reconocerán cómo se vivió en la época colonial. Sus fortalezas y debilidades.</li> <li>Comprenderán</li> </ul>	<ul style="list-style-type: none"> <li>Analiza las características de las culturas ancestrales que, a la llegada de los españoles, habitaban el territorio nacional.</li> <li>Evalúa la diversidad étnica y cultural del pueblo colombiano desde el reconocimiento de los grupos</li> </ul>	<ul style="list-style-type: none"> <li>Identifica el significado del periodo histórico de la colonia.</li> <li>Describe las formas de trabajo y la vida cotidiana durante la colonia y la compara con la vida actual.</li> <li>Diferencia la forma de organización política ejercida en la colonia con relación a nuestro actual gobierno.</li> </ul>

<ul style="list-style-type: none"> <li>Gobierno colonial y su organización</li> <li>Economía colonial</li> <li>Reformas Borbónicas</li> <li>Movimientos sociales de la época</li> <li>Problemáticas y desafíos sociales.</li> <li>Aportes del desarrollo tecnológico.</li> </ul>		cómo era la economía de la época colonial.	<ul style="list-style-type: none"> <li>humanos existentes en el país.</li> <li>Comprende las razones de algunos cambios socioculturales en Colombia, motivados en los últimos años por el uso de la tecnología.</li> </ul>	<ul style="list-style-type: none"> <li>Describe la importancia de los medios de comunicación y la tecnología en el desarrollo de la política y la cultura ciudadana del país.</li> </ul>
	<b>MANEJO CONOCIMIENTO PROPIO DE LAS CIENCIAS SOCIALES</b>			
	<b>RELACIONES CON LA HISTORIA Y LAS CULTURAS</b>		<b>DESARROLLO COMPROMISOS PERSONALES Y SOCIALES</b>	
	<ul style="list-style-type: none"> <li>Identifico y comparo algunas causas que dieron lugar a los diferentes periodos históricos en Colombia (Descubrimiento, Colonia, Independencia...)</li> <li>Comparo características de los grupos prehispánicos con las características sociales, políticas, económicas y culturales actuales.</li> </ul>		<ul style="list-style-type: none"> <li>Reconozco la importancia de los aportes de algunos legados culturales, científicos, tecnológicos, artísticos, religiosos... en diversas épocas y entornos.</li> </ul>	

**GRADO: QUINTO**

**AREA: SOCIALES**

## I PERÍODO

**ESTÁNDAR:**

Reconozco la utilidad de las organizaciones político-administrativas y sus cambios a través del tiempo como resultados de acuerdos y conflictos.

**HILOS CONDUCTORES O PREGUNTAS PROBLEMATIZADORAS**

Comprende la realidad social teniendo en cuenta relaciones de causalidad particularmente aquellas que implican personajes históricos y acciones a partir de valores de su propia cultura.

<b>TÓPICOS GENERATIVOS</b>	<b>EJES DE LOS ESTÁNDARES: ACCIONES DEPENDSAMIEN TO</b>	<b>METAS DE COMPRENSIÓN O APRENDIZAJE</b>	<b>DERECHOS BASICOS DE APRENDIZAJE</b>	<b>EVIDENCIAS DE APRENDIZAJE O METAS ESPECÍFICAS</b>
<b>ENTORNO FÍSICO:</b> ¿Cuáles son nuestros derechos fundamentales y que formas de	Conoce acerca de los fenómenos políticos, económicos sociales y culturales estudiados (derechos fundamentales,	Los estudiantes participarán constructivamente en los procesos democráticos del aula de clase, el medio escolar y familiar.	<ul style="list-style-type: none"> <li>Comprende que en la sociedad colombiana existen derechos, deberes, principios y acciones para</li> </ul>	<ul style="list-style-type: none"> <li>Conoce las funciones del gobierno escolar y el manual de convivencia de la institución.</li> <li>Valora los derechos humanos y la justicia</li> </ul>



discriminación hay en nuestro país?  <ul style="list-style-type: none"> <li>• El manual de convivencia.</li> <li>• La democracia.</li> <li>• Gobierno escolar.</li> <li>• Derechos fundamentales contemplados en la constitución política.</li> <li>• Los deberes.</li> <li>• Mecanismos constitucionales.</li> <li>• <b>La tolerancia</b></li> <li>• <b>Educación para la convivencia</b></li> <li>• <b>Convivencia Escolar (Pacto de aula)</b></li> <li>• <b>Colombia una nación multicultural.</b></li> </ul>	derechos de los niños y discriminación.		orientar y regular la convivencia de las personas. <ul style="list-style-type: none"> <li>• Analiza el papel de las organizaciones sociales en la preservación y el reconocimiento de los derechos humanos.</li> </ul>	como los principales valores de la convivencia. <ul style="list-style-type: none"> <li>• Promueve la tolerancia y el respeto a la diferencia en la vida cotidiana.</li> <li>• Valora la diversidad cultural y étnica de nuestro país y el reconocimiento que de ella se hace en la Constitución Nacional.</li> </ul>
	<b>MANEJO CONOCIMIENTO PROPIO DE LAS CIENCIAS SOCIALES</b>			
	<b>RELACIONES ETICO-POLITICOS.</b>	<b>DESARROLLO COMPROMISOS PERSONALES Y SOCIALES</b>		
	Conozco los Derechos de los Niños e identifico algunas instituciones locales, nacionales e internacionales que velan por su cumplimiento (personería estudiantil, comisaría de familia Unicef...).		Defiendo mis derechos y los de otras personas y contribuyo a denunciar ante las autoridades competentes (profesor, padres, comisaría de familia...) casos en los que son vulnerados.	

**GRADO: QUINTO**

**AREA: SOCIALES**

## II PERÍODO

**ESTÁNDAR:**

Reconozco algunas características físicas y culturales de mi entorno, su interacción y las consecuencias sociales, políticas y económicas que resultan de ellas.

**HILOS CONDUCTORES O PREGUNTAS PROBLEMATIZADORAS**

Comprende la realidad social teniendo en cuenta relaciones de causalidad particularmente aquellas que implican personajes históricos y acciones a partir de valores de su propia cultura.

TÓPICOS GENERATIVOS	EJES DE LOS ESTÁNDARES: ACCIONES DEPENSAMIENTO	METAS DE COMPRENSIÓN O APRENDIZAJE	DERECHOS BASICOS DE APRENDIZAJE	EVIDENCIAS DE APRENDIZAJE O METAS ESPECÍFICAS
<p><b>ENTORNO FÍSICO:</b></p> <p>¿Qué ventajas tiene para nuestro país conocer y aprovechar nuestros recursos naturales?</p> <p><b>Características y fines del estado colombiano</b></p> <p><b>El poder público</b></p> <ul style="list-style-type: none"> <li>• Ubicación de Colombia en Suramérica.</li> <li>• División política de Colombia.</li> <li>• Regiones Naturales de Colombia.</li> <li>• Recursos naturales por regiones</li> <li>• Los pisos térmicos.</li> <li>• Actividades económicas</li> <li>• Mapa de las regiones económicas</li> <li>• Datos estadísticos sobre el desempleo en Colombia.</li> </ul>	<p>Establece relaciones entre formación localizada en diferentes fuentes y propone respuestas a las preguntas que se plantean.</p>	<p><b>Los estudiantes</b></p> <p>Identificarán el planeta tierra como parte del sistema solar y como sistema vivo y dinámico en proceso de evolución.</p>	<ul style="list-style-type: none"> <li>• Comprende la organización territorial existente en Colombia y las particularidades geográficas de las regiones.</li> <li>• Comprende las ventajas que tiene para Colombia su posición geográfica y astronómica en relación con la economía Nacional.</li> <li>• Analiza el origen y consolidación de Colombia como república y sus cambios políticos, económicos y sociales.</li> </ul>	<ul style="list-style-type: none"> <li>• Identifica y describe algunas de las características humanas, geográficas, sociales y culturales del entorno.</li> <li>• Reconoce los diferentes usos que se le dan a la tierra y a los recursos naturales del entorno.</li> <li>• Interpreta mapas sobre los recursos naturales y la economía colombiana.</li> <li>• analiza los datos estadísticos sobre el desempleo en Colombia durante los dos últimos años.</li> </ul>
	<b>MANEJO CONOCIMIENTO PROPIO DE LAS CIENCIAS SOCIALES</b>			
	<b>RELACIONES ESPACIALES Y AMBIENTALES</b>		<b>DESARROLLO COMPROMISOS PERSONALES Y SOCIALES</b>	
	<p>Reconozco los diferentes usos que se le dan a la tierra y a los recursos naturales en mi entorno y en otros (parques naturales, ecoturismo, ganadería, agricultura...).</p>	<p>Cuido el entorno que me rodea y manejo responsablemente los recursos.</p>		

## III PERÍODO

**ESTÁNDAR:**

Reconozco algunas características físicas y culturales de mi entorno, su interacción y las consecuencias sociales, políticas y económicas que resultan de ellas.

**HILOS CONDUCTORES O PREGUNTAS PROBLEMATIZADORAS**

Comprende la realidad social teniendo en cuenta relaciones de causalidad particularmente aquellas que implican personajes históricos y acciones a partir de valores de su propia cultura.

TÓPICOS GENERATIVOS	EJES DE LOS ESTÁNDARES: ACCIONES DEPENSAMIENTO	METAS DE COMPRENSIÓN O APRENDIZAJE	DERECHOS BASICOS DE APRENDIZAJE	EVIDENCIAS DE APRENDIZAJE O METAS ESPECÍFICAS
<p><b>ENTORNO FÍSICO:</b></p> <p>¿Cuáles peligros amenazan el mar como fuente de recursos y por qué los grupos humanos buscaron medir el tiempo para orientarse en el espacio?</p> <ul style="list-style-type: none"> <li>• Desarrollo sostenible en Colombia</li> <li>• La importancia de la pesca sostenible</li> <li>• Curiosidades de la vida marina</li> <li>• Problemas de nuestra economía</li> <li>• Importancia de la agricultura, minería y ganadería en Colombia</li> <li>• Los mapas y su utilidad</li> <li>• Sistema Montañoso Andino</li> <li>• Vertientes hidrográficas</li> </ul>	<p>Utiliza diversas formas de expresión (exposición oral, dibujos, carteleras, textos cortos...) para comunicar los resultados de la investigación.</p>	<p><b>Los estudiantes</b></p> <p>Reconocerán algunas características físicas y culturales del entorno, su interacción y consecuencias económicas y sociopolíticas.</p>	<ul style="list-style-type: none"> <li>• Comprende las ventajas que tiene para Colombia su posición geográfica y astronómica en relación con la economía nacional.</li> <li>• Comprende que los cambios en la comunicación originados por los avances tecnológicos han generado transformaciones en la forma como se relacionan las personas en la sociedad actual.</li> </ul>	<ul style="list-style-type: none"> <li>• Reconoce al ser humano como sujeto social capaz de transformar el medio.</li> <li>• Establece algunas relaciones de causalidad entre los factores ambientales y los procesos productivos.</li> <li>• Reflexiona sobre la utilidad de los mapas y su importancia a través de la historia.</li> <li>• Interpreta la hora en un mapa de usos horarios.</li> </ul>
<b>MANEJO CONOCIMIENTO PROPIO DE LAS CIENCIAS SOCIALES</b>				
<b>RELACIONES ESPACIALES Y AMBIENTALES</b>			<b>DESARROLLO COMPROMISOS PERSONALES Y SOCIALES</b>	
<p>Identifico y describo características de las diferentes regiones naturales del mundo (desiertos, polos, selva húmeda tropical, océanos...).</p>			<p>Reconozco y respeto diferentes puntos de vista acerca de un fenómeno social.</p>	

<ul style="list-style-type: none"> <li>• Parques Nacionales naturales</li> <li>• Los husos horarios.</li> <li>• Órbita geoestacionaria.</li> </ul>		
--	--	--

**GRADO: QUINTO                      AREA: SOCIALES**

## IV PERÍODO

<b>ESTÁNDAR:</b>				
Reconozco algunas características físicas y culturales de mi entorno, su interacción y las consecuencias sociales, políticas y económicas que resultan de ellas.				
<b>HILOS CONDUCTORES O PREGUNTAS PROBLEMATIZADORAS</b>				
Comprende la realidad social teniendo en cuenta relaciones de causalidad particularmente aquellas que implican personajes históricos y acciones a partir de valores de su propia cultura.				
<b>TÓPICOS GENERATIVOS</b>	<b>EJES DE LOS ESTÁNDARES: ACCIONES DEPENSAIMIENTO</b>	<b>METAS DE COMPRENSIÓN O APRENDIZAJE</b>	<b>DERECHOS BASICOS DE APRENDIZAJE</b>	<b>EVIDENCIAS DE APRENDIZAJE O METAS ESPECÍFICAS</b>
<p><b>ENTORNO FÍSICO:</b></p> <p>¿Cuáles fueron los problemas que afrontaron las organizaciones políticas de nuestro país en otras épocas?</p> <ul style="list-style-type: none"> <li>• Hechos históricos importantes de Colombia: Etapas de la historia de Colombia</li> </ul>	<p>Hace preguntas acerca de los fenómenos políticos económicos sociales y culturales estudiados (prehistoria, pueblos prehispánicos colombianos...).</p>	<p><b>Los estudiantes</b></p> <p>Reconocerán la utilidad de los organismos político-administrativos y sus cambios a través del tiempo, como resultados de acuerdos y conflictos.</p>	<ul style="list-style-type: none"> <li>• Analiza el periodo colonial en la Nueva Granada a partir de sus organizaciones políticas, económicas y sociales.</li> <li>• Analiza el origen y consolidación de Colombia como república y sus cambios políticos, económicos y sociales.</li> <li>• Analiza los cambios ocurridos en la sociedad colombiana en la primera mitad del siglo XX asociados a la expansión de la industria y el establecimiento de</li> </ul>	<ul style="list-style-type: none"> <li>• Establece relación entre los problemas que abordan las sociedades y sus organizaciones políticas y económicas.</li> <li>• Comprende y explica los problemas que afrontaron las instituciones y los organismos coloniales.</li> <li>• Comprende y explica el proceso de la independencia del dominio español.</li> <li>• Reflexiona sobre las dificultades y los conflictos que surgieron en la creación de la república.</li> </ul>

<ul style="list-style-type: none"> <li>• La colonia: Virreinato de la Nueva Granada.</li> <li>• Rebelión de los indígenas.</li> <li>• Hechos históricos de la independencia:</li> <li>• Revolución de los comuneros.</li> <li>• Grito de independencia.</li> <li>• Batalla de Boyacá</li> <li>• Época Republicana:</li> <li>• La Gran Colombia</li> <li>• República de la Nueva Granada</li> </ul>			nuevas redes de comunicación.	
	<b>MANEJO CONOCIMIENTO PROPIO DE LAS CIENCIAS NATURALES</b>			
	<b>RELACIONES CON LA HISTORIA Y LAS CULTURAS</b>		<b>DESARROLLO COMPROMISOS PERSONALES Y SOCIALES</b>	
	<ul style="list-style-type: none"> <li>• Identifico describo y compror algunas características sociales, políticas económicas y culturales de las comunidades prehispánicas de Colombia y América.</li> </ul>		<ul style="list-style-type: none"> <li>• Reconozco la importancia de los aportes de algunos legados culturales, científicos, tecnológicos, artísticos, religiosos en diversas épocas y entornos.</li> </ul>	

## SECUNDARIA



## I PERÍODO

**ESTÁNDAR:**

Participa en la construcción de normas para la convivencia en los grupos a los que pertenezco y asumo una posición crítica frente a la defensa de los derechos humanos.

**HILOS CONDUCTORES O PREGUNTAS PROBLEMATIZADORAS**

¿De qué manera las leyes y las normas han logrado establecer el orden y la convivencia?

TÓPICOS GENERATIVOS	EJES DE LOS ESTÁNDARES: ACCIONES DEPENDIENTES	METAS DE COMPRENSIÓN O APRENDIZAJE	DERECHOS BASICOS DE APRENDIZAJE	EVIDENCIAS DE APRENDIZAJE O METAS ESPECÍFICAS
<p><b>UNIDAD 1</b></p> <ul style="list-style-type: none"> <li>Leyes en la antigüedad.</li> <li>La democracia.</li> <li>La ciencia política.</li> <li>Las normas.</li> <li>Los derechos.</li> <li>Los deberes.</li> </ul>	<ul style="list-style-type: none"> <li>Identifica normas y leyes de las primeras civilizaciones y las compara con las normas vigentes en Colombia.</li> <li>Reconozco las formas que ha asumido la democracia.</li> <li>Participo en la construcción de normas en los grupos sociales a los cuales pertenezco.</li> <li>Acato las normas que ayudan a regular la convivencia de los grupos sociales a los cuales pertenezco.</li> </ul>	<p><b>Los estudiantes:</b></p> <p>Comprenderán que la convivencia entre los miembros de las comunidades se logra mediante la creación de leyes y normas.</p> <p><i>Transversalización: Proyecto de Gobierno escolar, democracia, derechos humanos y cátedra de Paz</i></p> <p><i>Transversalización: Proyecto de educación sexual y construcción de ciudadanía</i></p>	<ul style="list-style-type: none"> <li>Analiza las distintas formas de gobierno ejercidas en la antigüedad y las compara con el ejercicio del poder político en el mundo contemporáneo.</li> <li>Comprende que en una sociedad democrática no es aceptable ninguna forma de discriminación por origen étnico, creencias religiosas, género, discapacidad y/o apariencia física.</li> <li>Analiza cómo en el escenario político, democrático entran en juego intereses desde diferentes sectores sociales, políticos y económicos los cuales deben ser dirigidos por los</li> </ul>	<ul style="list-style-type: none"> <li>Identifica las normas y las leyes de las primeras civilizaciones y las compara con las normas vigentes en Colombia.</li> <li>Asume una posición crítica frente a las situaciones de discriminación y propone formas de cambiarlas.</li> <li>Describe semejanzas y diferencias que se observan entre la democracia ateniense y las democracias actuales, en especial la Colombiana.</li> </ul>

			ciudadanos.
<b>MANEJO CONOCIMIENTO PROPIO DE LAS CIENCIAS SOCIALES</b>			
<b>RELACIONES ETICO POLÍTICAS</b>		<b>DESARROLLO COMPROMISOS PERSONALES Y SOCIALES</b>	
<ul style="list-style-type: none"> <li>• Identifico normas en algunas de las culturas y épocas estudiadas y las comparo con algunas normas vigentes en Colombia.</li> <li>• Identifico las ideas que legitimaban el sistema político y el sistema jurídico de las culturas estudiadas.</li> <li>• Reconozco y describo diferentes formas que ha asumido la democracia a través de la historia.</li> </ul>		<ul style="list-style-type: none"> <li>• Participo en la construcción de normas para la convivencia en los grupos a los que pertenezco (familia, colegio, organización juvenil, equipo deportivo...)</li> <li>• Comparto y acato las normas que ayudan a regular la convivencia en los grupos sociales a los que pertenezco.</li> <li>• Participo activamente en la conformación del gobierno escolar.</li> </ul>	

<b>ESTÁNDAR:</b>				
Analizo cómo las diferentes culturas producen, transforman y distribuyen recursos, bienes y servicios de acuerdo con las características físicas de su entorno.				
<b>HILOS CONDUCTORES O PREGUNTAS PROBLEMATIZADORAS</b>				
¿De qué manera el conocimiento del universo y la exploración espacial han beneficiado a la humanidad?				
TÓPICOS GENERATIVOS	EJES DE LOS ESTÁNDARES: ACCIONES DEPENDIENDO	METAS DE COMPRENSIÓN O APRENDIZAJE	DERECHOS BASICOS DE APRENDIZAJE	EVIDENCIAS DE APRENDIZAJE O METAS ESPECÍFICAS
<b>UNIDAD 2</b>	<ul style="list-style-type: none"> <li>• Comprendo la relación que existe entre los descubrimientos espaciales y la vida en el planeta tierra.</li> <li>• Conozco las principales características de los cuerpos celestes que ha descubierto la ciencia.</li> </ul>	<p><b>Los estudiantes:</b></p> <p>Comprenderán que el estudio del universo y la investigación espacial han traído muchos beneficios a la humanidad.</p> <p><i>Transversalización: Proyecto Educación Ambiental</i></p>	<ul style="list-style-type: none"> <li>• Comprende que existen diversas explicaciones y teorías sobre el origen del universo en nuestra búsqueda por entender que hacemos parte de un mundo más amplio.</li> </ul>	<ul style="list-style-type: none"> <li>• Interpreta diferentes teorías científicas sobre el origen del universo que le permiten reconocer cómo surgimos, cuándo y por qué.</li> <li>• Explica los elementos que componen nuestro sistema solar y su relación en la vida y en la tierra.</li> <li>• Compara teorías científicas, religiosas y mitos de culturas ancestrales sobre el</li> </ul>



<ul style="list-style-type: none"> <li>Las últimas investigaciones espaciales.</li> </ul>	<ul style="list-style-type: none"> <li>Desarrollo habilidades de reflexión crítica sobre las consecuencias de la exploración espacial.</li> <li>Reconozco y valoro el papel de los seres humano como parte del universo y del planeta tierra.</li> </ul>			<p>origen del universo.</p> <ul style="list-style-type: none"> <li>Expresa la importancia de explorar el universo como una posibilidad para entender el origen y el cambio de las formas de vida en la tierra.</li> </ul>
<p><b>MANEJO CONOCIMIENTO PROPIO DE LAS CIENCIAS SOCIALES</b></p>		<p><b>DESARROLLO COMPROMISOS PERSONALES Y SOCIALES</b></p>		
<ul style="list-style-type: none"> <li>Reconozco que los fenómenos estudiados pueden observarse desde diversos puntos de vista.</li> <li>Identifico y tengo en cuenta los diversos aspectos que hacen parte de los fenómenos que estudio.</li> </ul>		<ul style="list-style-type: none"> <li>Asumo una posición crítica frente al deterioro del medio ambiente y participo en su protección.</li> <li>Participo en debates y discusiones, asumo una posición , la confronto, la defiendo y soy capaz de modificar mis posturas cuando reconozco mayor peso en los argumentos de otras personas.</li> </ul>		

GRADO: SEXTO

AREA: SOCIALES

## II PERÍODO

**ESTÁNDAR:**

Analizo cómo diferentes culturas producen transformaciones y distribuyen recursos, bienes y servicios de acuerdo con las características físicas de su entorno.

**HILOS CONDUCTORES O PREGUNTAS PROBLEMATIZADORAS**

¿Cuáles son las características físicas del planeta tierra que le permiten albergar la vida?

TÓPICOS GENERATIVOS	EJES DE LOS ESTÁNDARES: ACCIONES DEPENDIENTES	METAS DE COMPRENSIÓN O APRENDIZAJE	DERECHOS BASICOS DE APRENDIZAJE	EVIDENCIAS DE APRENDIZAJE O METAS ESPECÍFICAS					
<p><b>UNIDAD 3</b></p> <ul style="list-style-type: none"> <li>La tierra.</li> <li>Los movimientos de la tierra.</li> <li>La luna.</li> <li>El satélite natural.</li> <li>Las representaciones de la tierra.</li> <li>Las coordenadas geográficas.</li> <li>La escala.</li> <li>La formación del relieve.</li> <li>Los volcanes y terremotos.</li> <li>Las formas del relieve terrestre.</li> <li>La hidrografía de la tierra.</li> <li>Los climas de la tierra.</li> <li>Espacio geográfico.</li> </ul>	<ul style="list-style-type: none"> <li>Reconozco las características de la tierra que la hacen un planeta vivo.</li> <li>Sintetizo los rasgos básicos del clima, el relieve y la hidrografía de nuestro mundo.</li> <li>Establezco relaciones entre la ubicación de los espacios geográficos, físicos y sus características climáticas.</li> <li>Reconozco y valoro los aportes de la geografía física para analizar los riesgos naturales y los problemas ambientales actuales.</li> </ul>	<p><b>Los estudiantes:</b></p> <p>Comprenderán las características físicas del planeta Tierra que le permiten albergar la vida.</p> <p><i>Transversalización: Proyecto Educación Ambiental</i></p>	<p>Comprende que la tierra es un planeta en constante transformación cuyos cambios influyen en las formas del relieve terrestre y en la vida de las comunidades que la habitan.</p>	<ul style="list-style-type: none"> <li>Describe las interacciones que se dan entre el relieve, clima, las zonas bioclimáticas y las acciones humanas.</li> <li>Explica la teoría de la deriva continental y la dinámica interna de la tierra reconociendo los efectos que esta genera.</li> <li>Diferencia las repercusiones de algunos fenómenos climáticos en la vida de las personas.</li> <li>Argumenta a partir de evidencias los efectos de un sismo en la población y conoce las recomendaciones a seguir en caso de que esto se presente.</li> </ul>					
					<b>MANEJO CONOCIMIENTOS PROPIO DE LAS CIENCIAS SOCIALES</b>				
					<b>RELACIONES ESPACIALES Y AMBIENTALES</b>		<b>DESARROLLO COMPROMISOS PERSONALES Y SOCIALES</b>		
	<ul style="list-style-type: none"> <li>Reconozco características de la tierra que la hacen un planeta vivo.</li> <li>Utilizo coordenadas convenciones y escalas para trabajar con mapas y planos de representación.</li> </ul>		<ul style="list-style-type: none"> <li>Participo en debates y discusiones; asumo una posición, la confronto, la defiendo y soy capaz de modificar mis posturas cuando reconozco mayor peso en los argumentos de otras personas.</li> </ul>						

<b>ESTÁNDAR:</b> Análisis de cómo diferentes culturas producen transformaciones y distribuyen recursos, bienes y servicios de acuerdo con las características físicas de su entorno.					
<b>HILOS CONDUCTORES O PREGUNTAS PROBLEMATIZADORAS</b> ¿De qué manera la geografía física nos permite comprender y valorar el espacio geográfico que habitamos?					
TÓPICOS GENERATIVOS	EJES DE LOS ESTÁNDARES: ACCIONES DE DESARROLLO	METAS DE COMPRENSIÓN O APRENDIZAJE	DERECHOS BÁSICOS DE APRENDIZAJE	EVIDENCIAS DE APRENDIZAJE O METAS ESPECÍFICAS	
<b>UNIDAD 4</b> <ul style="list-style-type: none"> <li>Geografía física de la tierra.</li> <li>Geografía física de África.</li> <li>Geografía física de América.</li> <li>Geografía física de Asia.</li> <li>Geografía física de Europa.</li> <li>Geografía física de Oceanía.</li> <li>Geografía física de la Antártida.</li> <li>Geografía física de Colombia.</li> </ul>	<ul style="list-style-type: none"> <li>Reconozco las características del relieve, clima e hidrografía de los continentes y diferencio sus paisajes.</li> <li>Planteo preguntas sobre los elementos que conforman el espacio natural, tales como el relieve, el clima, la vegetación y la fauna.</li> <li>Asumo una actitud consciente y proactiva frente al conocimiento de la geografía física y su relación con los fenómenos y características naturales del mundo.</li> </ul>	<p><b>Los estudiantes:</b></p> <p>Comprenderán que los aportes de la geografía física son importantes para la valoración y cuidado del espacio que habitamos.</p> <p><i>Transversalización: Proyecto Educación Ambiental</i></p>	<ul style="list-style-type: none"> <li>Comprende que la tierra es un planeta en constante transformación cuyos cambios influyen en las formas del relieve terrestre y en la vida de las comunidades que la habitan.</li> </ul>	<ul style="list-style-type: none"> <li>Reconoce las características del relieve, clima, hidrografía de los continentes y diferencia sus paisajes.</li> <li>Analiza los componentes del paisaje natural del territorio Colombiano y distingue sus regiones.</li> </ul>	
	<b>MANEJO CONOCIMIENTO PROPIO DE LAS CIENCIAS SOCIALES</b>		<b>DESARROLLO COMPROMISOS PERSONALES Y SOCIALES</b>		
		<ul style="list-style-type: none"> <li>Localizo diversas culturas en el espacio geográfico y reconozco las principales características físicas de su entorno.</li> </ul>		<ul style="list-style-type: none"> <li>Asumo una posición crítica frente al deterioro del medio ambiente y participo en su protección.</li> </ul>	

**GRADO: SEXTO**

**AREA: SOCIALES**

## III PERÍODO

**ESTÁNDAR:**

Entiendo y caracterizo conceptos y los asimilo como formas de aproximación e interpretación del pasado estableciendo relaciones de diferente naturaleza.

**HILOS CONDUCTORES O PREGUNTAS PROBLEMATIZADORAS:** ¿De qué manera los antiguos pueblos aprovecharon los recursos de su entorno para crear grandes civilizaciones.

TÓPICOS GENERATIVOS	EJES DE LOS ESTÁNDARES: ACCIONES DEPENDIENDO	METAS DE COMPRENSIÓN O APRENDIZAJE	DERECHOS BASICOS DE APRENDIZAJE	EVIDENCIAS DE APRENDIZAJE O METAS ESPECÍFICAS
<p style="text-align: center;"><b>UNIDAD 5</b></p> <ul style="list-style-type: none"> <li>• La historia y su significado</li> <li>• Las eras geológicas</li> <li>• El proceso de hominización</li> <li>• Las edades de la evolución</li> <li>• La edad de los metales</li> <li>• Egipto una civilización milenaria.</li> <li>• Patrimonio cultural.</li> <li>• Las civilizaciones de Mesopotamia.</li> <li>• Los imperios del crecimiento fértil.</li> <li>• La milenaria civilización China.</li> <li>• Las civilizaciones de India.</li> </ul>	<ul style="list-style-type: none"> <li>• Formulo preguntas acerca de los hechos políticos, económicos, sociales y clasifico las fuentes que utilizo.</li> <li>• Identifico y tengo en cuenta los diversos aspectos que hacen parte de los fenómenos que estudio.</li> </ul>	<p><b>Los estudiantes:</b></p> <p>Comprenderán la evolución del Ser Humano a través de la Historia.</p> <p>Comprenderán cómo los antiguos pueblos crearon grandes civilizaciones mediante el aprovechamiento de los recursos del entorno.</p> <p style="background-color: #e0f0ff; padding: 2px;"><i>Transversalización: Proyecto Educación Ambiental</i></p>	<p>Formulo preguntas acerca de la historia, sus fuentes, sus periodos, las eras geológicas, teorías del origen de la vida y la evolución del hombre.</p> <p>Formulo preguntas acerca de hechos políticos, económicos, sociales y clasifica correctamente las fuentes que utiliza (primarias, secundarias, orales, escritas, iconográficas...)</p>	<ul style="list-style-type: none"> <li>• Reconoce el valor cultural de las diferentes manifestaciones del Ser Humano a través de la historia.</li> <li>• Sintetiza los rasgos básicos de las primeras civilizaciones y aplica estos contenidos para resolver distintos problemas.</li> <li>• Valora el legado histórico que constituye el patrimonio cultural de la humanidad.</li> </ul>
<b>MANEJO CONOCIMIENTO PROPIO DE LAS CIENCIAS SOCIALES</b>				
<b>RELACIONES CON LA HISTORIA Y LAS CULTURAS</b>			<b>DESARROLLO COMPROMISOS PERSONALES Y SOCIALES</b>	
<ul style="list-style-type: none"> <li>• Describo características de la organización social, política o económica de algunas culturas y épocas.</li> <li>• Comparo diferentes culturas con la sociedad</li> </ul>			<ul style="list-style-type: none"> <li>• Reconozco y respeto las diferentes posturas frente a los fenómenos sociales.</li> <li>• Participo en debates y discusiones: asumo una posición crítica, la</li> </ul>	

	colombiana actual y propongo explicaciones para las semejanzas y diferencias que encuentre.	confronto, la defiendo y soy capaz de modificar mis posturas cuando reconozco mayor peso en los argumentos de otras personas.
--	---	---

<b>ESTÁNDAR:</b>				
Entiendo y caracterizo conceptos y los asimilo como formas de aproximación e interpretación del pasado estableciendo relaciones de diferente naturaleza.				
<b>HILOS CONDUCTORES O PREGUNTAS PROBLEMATIZADORAS</b>				
¿Cómo pudieron Grecia y Roma extender sus territorios y crear una cultura rica que es considerada la cuna de los valores humanos?				
<b>TÓPICOS GENERATIVOS</b>	<b>EJES DE LOS ESTÁNDARES: ACCIONES DEPENDIENDO</b>	<b>METAS DE COMPRENSIÓN O APRENDIZAJE</b>	<b>DERECHOS BÁSICOS DE APRENDIZAJE</b>	<b>EVIDENCIAS DE APRENDIZAJE O METAS ESPECÍFICAS</b>
<b>UNIDAD 6</b> <ul style="list-style-type: none"> <li>La civilización Griega.</li> <li>Pasado presente.</li> <li>La civilización Romana.</li> </ul>	Reconozco redes complejas de relaciones entre eventos históricos, sus causas, sus consecuencias y su incidencia en la vida de los diferentes involucrados.	<b>Los estudiantes:</b>  Comprenderán cómo Grecia y Roma pudieron crear una cultura tan rica que es considerada como la cuna de los valores humanos.  <i>Transversalización: Proyecto de Gobierno escolar, democracia, derechos humanos y cátedra de Paz</i>	Identifica y tiene en cuenta los diversos aspectos que se hacen parte de los fenómenos que estudia; ubicación geográfica, evolución histórica, organización política, económica, social, cultural...	<ul style="list-style-type: none"> <li>Analiza las estrategias culturales que emplearon los griegos y romanos para construir y extender su civilización.</li> <li>Valora los logros que alcanzaron las civilizaciones griegas y romanas como legado para las sociedades modernas.</li> </ul>
	<b>MANEJO CONOCIMIENTO PROPIO DE LAS CIENCIAS SOCIALES</b>		<b>DESARROLLO COMPROMISOS PERSONALES Y SOCIALES</b>	
	<ul style="list-style-type: none"> <li>Comparo legados culturales de diferentes grupos y reconozco su impacto en la actualidad.</li> <li>Identifico algunas características sociales, políticas y económicas de diferentes periodos históricos a partir de las manifestaciones artísticas de cada época.</li> </ul>	<ul style="list-style-type: none"> <li>Asumo una posición crítica frente a situaciones de discriminación (etnia, género...) y propongo formas de cambiarlas.</li> <li>Identifico diferencias en las concepciones que legitiman las actuaciones en la historia y asumo posiciones críticas frente a ellos (esclavitud, inquisición ...)</li> </ul>		

**GRADO: SEXTO**

**AREA: SOCIALES**

## IV PERÍODO

**ESTÁNDAR:**

Reconozco y valoro la presencia de diversos legados culturales de la época precolombina para el desarrollo de la humanidad.

**HILOS CONDUCTORES O PREGUNTAS PROBLEMATIZADORAS**

¿ De qué manera los adelantos técnicos y tecnológicos que crearon los antiguos pobladores de América les permitieron establecer grandes civilizaciones?

TÓPICOS GENERATIVOS	EJES DE LOS ESTÁNDARES: ACCIONES DEPENDIENTES	METAS DE COMPRENSIÓN O APRENDIZAJE	DERECHOS BASICOS DE APRENDIZAJE	EVIDENCIAS DE APRENDIZAJE O METAS ESPECÍFICAS
<p style="text-align: center;"><b>UNIDAD 7</b></p> <ul style="list-style-type: none"> <li>• América precolombina.</li> <li>• Los primeros pobladores de América.</li> <li>• Los periodos de la historia de América precolombina.</li> <li>• Las civilizaciones mesoamericanas.</li> <li>• Las civilizaciones andinas.</li> </ul>	<ul style="list-style-type: none"> <li>• Formulo preguntas acerca de hechos políticos, económicos, sociales y culturales de la época precolombina y clasifico las fuentes que utilizo.</li> <li>• Identifico y tengo en cuenta los diversos aspectos que estudio como ubicación, evolución histórica, organización política, social, económica y cultural...</li> </ul>	<p><b>Los estudiantes:</b></p> <p>Comprenderán de qué manera los antiguos pobladores de América lograron establecer grandes civilizaciones.</p> <p style="background-color: #e0ffff; padding: 2px;"><i>Transversalización: Proyecto Educación Ambiental</i></p>	<ul style="list-style-type: none"> <li>• Establece relaciones entre información localizada en diferentes fuentes y propone respuestas a las preguntas que plantea.</li> <li>• Reconoce que los fenómenos estudiados pueden observarse desde diferentes puntos de vista.</li> </ul>	<ul style="list-style-type: none"> <li>• Comprende las características sociales, económicas y culturales de las sociedades del continente americano antes de la llegada de los primeros europeos.</li> <li>• Reconoce los antiguos pobladores americanos a nuestros ancestros y comprende sus contribuciones en nuestra propia cultura.</li> </ul>
<b>MANEJO CONOCIMIENTO PROPIO DE LAS CIENCIAS SOCIALES</b>				
<b>RELACIONES CON LA HISTORIA Y LAS CULTURAS</b>			<b>DESARROLLO COMPROMISOS PERSONALES Y SOCIALES</b>	
<ul style="list-style-type: none"> <li>• Describo características de la organización social, política o económica de las culturas de la época</li> </ul>			<ul style="list-style-type: none"> <li>• Reconozco y respeto las diferentes posturas frente a los fenómenos sociales.</li> </ul>	

	precolombina. <ul style="list-style-type: none"> <li>• Comparo diferentes culturas con la sociedad colombiana actual, y propongo explicaciones para las semejanzas y diferencias que encuentro.</li> </ul>	<ul style="list-style-type: none"> <li>• Participo en debates y discusiones: asumo una posición crítica, la confronto, la defiendo y soy capaz de modificar mis posturas cuando reconozco mayor peso en los argumentos de otras personas.</li> </ul>
--	--	--

<b>ESTÁNDAR:</b>									
Análisis cómo diferentes culturas producen, transforman y distribuyen recursos, bienes y servicios de acuerdo a las características físicas de su entorno.									
<b>HILOS CONDUCTORES O PREGUNTAS PROBLEMATIZADORAS</b>									
¿Qué estrategias emplearon los grupos indígenas precolombinos para relacionarse entre sí y compartir sus logros culturales?									
TÓPICOS GENERATIVOS	EJES DE LOS ESTÁNDARES: ACCIONES DEPENDIAMIENTO	METAS DE COMPRENSIÓN O APRENDIZAJE	DERECHOS BASICOS DE APRENDIZAJE	EVIDENCIAS DE APRENDIZAJE O METAS ESPECÍFICAS					
<b>UNIDAD 8</b>  COLOMBIA PRECOLOMBINA  <ul style="list-style-type: none"> <li>• El poblamiento de Colombia:               Etapas              Rutas              Procesos de sedentarización.</li> <li>• Culturas.              Muiscas              Tairona              Caribe              Arawak              Tierradentro              San Agustín</li> </ul>	Reconozco redes complejas de relaciones entre eventos históricos sus causas, sus consecuencias y su incidencia en la vida de los diversos agentes involucrados.	<b>Los estudiantes:</b>  Comprenderán las estrategias que emplearon los grupos indígenas precolombinos para relacionarse y compartir sus logros.  <i>Transversalización: Proyecto Educación Ambiental</i>	<ul style="list-style-type: none"> <li>• Compara las conclusiones a las que llega después de hacer la investigación, con las conjeturas iniciales.</li> <li>• Formula preguntas acerca de hechos políticos, económicos, sociales y culturales.</li> </ul> <i>Transversalización: Cátedra afrocolombianidad.</i>	<ul style="list-style-type: none"> <li>• Explora la manera como las culturas indígenas precolombinas hicieron uso de los recursos naturales.</li> <li>• Valora el legado histórico y patrimonial de las culturas indígenas precolombinas.</li> </ul>					
					<b>MANEJO CONOCIMIENTO PROPIO DE LAS CIENCIAS SOCIALES</b>				
					<b>RELACIONES CON LA HISTORIA Y LA CULTURA</b>		<b>DESARROLLO COMPROMISOS PERSONALES Y SOCIALES</b>		
<ul style="list-style-type: none"> <li>• Comparo legados culturales de diferentes grupos indígenas precolombinos y reconozco su impacto en la actualidad.</li> <li>• Identifico algunas características sociales, políticas y económicas de diferentes grupos precolombinos a partir de sus manifestaciones artísticas, técnicas y tecnológicas.</li> </ul>		<ul style="list-style-type: none"> <li>• Asumo una posición crítica frente a situaciones de discriminación (etnia, género...) y propongo formas de cambiarlas.</li> <li>• Identifico diferencias en las concepciones que legitiman las actuaciones en la histórica y asumo posiciones críticas frente a ellos (esclavitud, inquisición...)</li> </ul>							

## I PERIODO

**ESTÁNDAR:**

Análisis cómo diferentes culturas producen, transforman y distribuyen recursos, bienes y servicios de acuerdo con las características físicas de su entorno.

**HILOS CONDUCTORES O PREGUNTAS PROBLEMATIZADORAS**

¿Cómo podemos desarrollar valores que nos permitan contribuir a la sociedad y ciudadanía? ¿De qué forma la geografía política permite comprender la configuración territorial del estado o la región?

TÓPICOS GENERATIVOS	EJES DE LOS ESTÁNDARES: ACCIONES DEPENDIENTES	METAS DE COMPRENSIÓN O APRENDIZAJE	DERECHOS BÁSICOS DE APRENDIZAJE	EVIDENCIAS DE APRENDIZAJE O METAS ESPECÍFICAS
<p><b>ÉTICA Y CIUDADANÍA</b></p> <ul style="list-style-type: none"> <li>Valores y normas</li> <li>Ciudadanía</li> <li>Constitución nacional</li> <li>Derechos humanos</li> <li>Ética cívica</li> <li>Nacionalidad</li> <li>Participación ciudadana</li> <li>Gobierno escolar</li> </ul> <p><b>ESTADO Y REGIÓN</b></p> <ul style="list-style-type: none"> <li>Geografía política:</li> <li>Estado</li> <li>Organización</li> <li>Territorio</li> <li>Población</li> <li>Gobierno</li> <li>Nación</li> <li>Región:</li> </ul>	<ul style="list-style-type: none"> <li>Identifica las variaciones en el significado del concepto de ciudadanía en diversas culturas y reconoce las diferentes formas que ha asumido la democracia a través del tiempo.</li> <li>Define la geografía política comprendiendo su importancia para reconocer las características de un territorio o una región en el mundo e identifica las características y las funciones del estado con respecto a las regiones que conforman un territorio.</li> </ul>	<p><b>Los estudiantes:</b></p> <ul style="list-style-type: none"> <li>Reconocerá y respetará las diferentes posturas frente a los fenómenos sociales, libertades de expresión, de conciencia, de pensamiento, de culto y de libre desarrollo de las personas.</li> <li>Reconocerá el patrimonio histórico y cultural, material e inmaterial de cada territorio o región</li> </ul> <p><i>Transversalización: Proyecto de Gobierno escolar, democracia, derechos humanos y cátedra de Paz</i></p>	<ul style="list-style-type: none"> <li>Comprende la responsabilidad que tiene una sociedad democrática para evitar la violación de los derechos fundamentales de sus ciudadanos.</li> <li>Interpreta las relaciones entre el crecimiento de la población, el desarrollo de los centros urbanos y las problemáticas sociales.</li> </ul> <p><i>Transversalización: Cátedra afrocolombianidad.</i></p>	<ul style="list-style-type: none"> <li>Compara la Declaración Universal de los Derechos Humanos con los derechos fundamentales enunciados en la Constitución.</li> <li>Expresa una posición argumentada, a partir del estudio de casos y la norma constitucional frente a hechos o situaciones en los que se vulneran los derechos fundamentales.</li> <li>Reconoce y utiliza conceptos propios de la geografía urbana (desarrollo, crecimiento, conurbación, área metropolitana y planificación urbana) a partir de la observación directa de estos fenómenos en su contexto.</li> <li>Explica la manera como el medio ambiente influye en la población (crecimiento y distribución de la población mundial)</li> <li>Utiliza diversas formas de expresión (oral, escrita, cartelera,) para comunicar resultados del aprendizaje.</li> </ul>



Funciones de las regiones Tipos de regiones Espacios rurales y urbanos		Transversalización: Proyecto de educación sexual y construcción de ciudadanía		
	<b>MANEJO CONOCIMIENTO PROPIO DE LAS CIENCIAS SOCIALES</b>			
	<b>RELACIONES ETICO POLÍTICAS</b>		<b>DESARROLLO COMPROMISOS PERSONALES Y SOCIALES</b>	
	Indago sobre la configuración del estado para comprender las dinámicas de gobierno con sus efectos sociales, económicos y políticos sobre las regiones		Me informo para participar en debates sobre temas de interés general en ciencias.	

**GRADO: SÉPTIMO**

**AREA: SOCIALES**

## II PERIODO

**ESTÁNDAR:**

Analizo cómo diferentes culturas producen, transforman y distribuyen recursos, bienes y servicios de acuerdo con las características físicas de su entorno.

**HILOS CONDUCTORES O PREGUNTAS PROBLEMATIZADORAS**

¿De qué manera las características físicas y culturales de las regiones Colombianas ayudan a construir la identidad nacional del país? ¿De qué manera los acuerdos comerciales incrementan las relaciones entre la mayor parte de los países en la actualidad?

TÓPICOS GENERATIVOS	EJES DE LOS ESTÁNDARES: ACCIONES DEPENDIENDO	METAS DE COMPRENSIÓN O APRENDIZAJE	DERECHOS BASICOS DE APRENDIZAJE	EVIDENCIAS DE APRENDIZAJE O METAS ESPECÍFICAS
<b>Regiones de Colombia</b>  -Territorio Colombiano -Fronteras de Colombia -Gobierno de Colombia -Organización político-	<ul style="list-style-type: none"> <li>Explica la organización territorial y administrativa del país y las unidades que lo conforman.</li> <li>Identifica las características particulares de cada</li> </ul>	<b>Los estudiantes:</b> <ul style="list-style-type: none"> <li>Comprende el significado y la importancia de vivir en una nación pluricultural de Colombia</li> <li>Respeta y reconoce la riqueza cultural</li> </ul>	<ul style="list-style-type: none"> <li>Interpreta las relaciones entre el crecimiento de la población, el desarrollo de los centros urbanos y las problemáticas sociales.</li> </ul>	<ul style="list-style-type: none"> <li>Reconoce y utiliza conceptos propios de la geografía urbana (desarrollo, crecimiento, conurbación, área metropolitana y planificación urbana) a partir de la observación directa de estos fenómenos en su contexto.</li> <li>Explico la manera como el medio ambiente influye en la población</li> </ul>

administrativa -Regiones naturales de Colombia  <b>El mundo político</b>  -Geografía política mundial -Regiones mundiales -espacio geográfico continentes -acuerdos de integración	región, así como su importancia y distribución en el país. <ul style="list-style-type: none"> <li>• Establece y reconoce los tratados y acuerdos que favorecen la integración entre los países.</li> </ul>	presente en las diferentes regiones colombianas <ul style="list-style-type: none"> <li>• Reconocerá y respetará las diferentes posturas frente a los fenómenos sociales</li> <li>• Valorará la construcción de las relaciones de cooperación entre los pueblos y distintas formas de gobierno</li> </ul>		(crecimiento y distribución de la población mundial) <ul style="list-style-type: none"> <li>• Utilizo diversas formas de expresión (oral, escrita, cartelera,) para comunicar resultados de mi aprendizaje.</li> </ul>
	<b>MANEJO CONOCIMIENTO PROPIO DE LAS CIENCIAS SOCIALES</b>			
	<b>RELACIONES ETICO POLÍTICAS</b>		<b>DESARROLLO COMPROMISOS PERSONALES Y SOCIALES</b>	
	Indago sobre la configuración del estado para comprender las dinámicas de gobierno con sus efectos sociales, económicos y políticos sobre las regiones		Valoro construcción de las relaciones de cooperación entre los pueblos y distintas formas de gobierno	

**GRADO: SÉPTIMO**

**AREA: SOCIALES**

### III PERIODO

<b>ESTÁNDAR:</b>				
Reconozco algunos de los sistemas políticos que se establecieron en diferentes épocas y culturas y las principales ideas que buscan legitimarlos.				
<b>HILOS CONDUCTORES O PREGUNTAS PROBLEMATIZADORAS</b>				
¿Cómo se adaptaron los pueblos medievales a un contexto social y político de inseguridad constante? ¿Por qué fueron importantes las transformaciones ocurridas en la sociedad europea entre los siglos XIV y XVIII?				
<b>TÓPICOS GENERATIVOS</b>	<b>EJES DE LOS ESTÁNDARES: ACCIONES DEPENDIAMIENTO</b>	<b>METAS DE COMPRENSIÓN O APRENDIZAJE</b>	<b>DERECHOS BASICOS DE APRENDIZAJE</b>	<b>EVIDENCIAS DE APRENDIZAJE O METAS ESPECÍFICAS</b>
	<ul style="list-style-type: none"> <li>• Establece diferentes</li> </ul>	<b>Los estudiantes:</b>	<ul style="list-style-type: none"> <li>• Analiza la Edad Media</li> </ul>	<ul style="list-style-type: none"> <li>• Describe los principales eventos que</li> </ul>

<p><b>El mundo medieval</b></p> <ul style="list-style-type: none"> <li>• Edad Media</li> <li>• Invasiones germánicas</li> <li>• Imperio Bizantino</li> <li>• Imperio Carolingio</li> <li>• Imperio Romano</li> <li>• Sistema feudal</li> <li>• La iglesia y el medioevo</li> <li>• Las cruzadas</li> </ul> <p><b>Los inicios de la Modernidad</b></p> <ul style="list-style-type: none"> <li>• Formación de los estados nacionales</li> <li>• Reforma protestante</li> <li>• Contrarreforma</li> <li>• Revoluciones inglesas</li> <li>• Absolutismo político</li> </ul>	<p>formas de organización política (Imperios, reinos y señoríos feudales)</p> <ul style="list-style-type: none"> <li>• Comprende las primeras expresiones de economía capitalista y la formación de las bases de los estados modernos</li> </ul>	<ul style="list-style-type: none"> <li>• Participara en discusiones acerca de los fenómenos sociales y culturales que caracterizaron la edad media</li> <li>• Reflexionara sobre la desigualdad social y los abusos que se originaron con el feudalismo como sistema político en la Europa medieval</li> <li>• Asumirá una posición crítica frente a las situaciones de discriminación y exclusión social por no reconocer la diversidad étnica, religiosa y cultural</li> </ul>	<p>como un periodo histórico que dio origen a instituciones sociales, económicas y políticas en relación con el mismo período de las sociedades precolombinas.</p> <ul style="list-style-type: none"> <li>• Analiza el Renacimiento como una época que dio paso en Europa a una nueva configuración cultural en campos como las ciencias, la política, las artes y la literatura.</li> </ul>	<p>identificaron las sociedades europeas en la Edad Media (lucha entre imperios, modelo económico feudal, poder económico y político de la iglesia, desigualdad social).</p> <ul style="list-style-type: none"> <li>• Compara características sociales, culturales y económicas de ciudades del año 1000 en el mundo como: París (Europa), Teotihuacán y Tikal (Centroamérica), Damasco (Asia) y El Cairo (África).</li> <li>• Describe algunos acontecimientos que dieron paso a la Modernidad e incidieron en un nuevo pensamiento político, social, económico e Intelectual.</li> <li>• Interpreta mapas temáticos en los que reconoce ciudades estratégicas de Europa en el contexto del Renacimiento, por su importancia económica y cultural.</li> <li>• Explica las implicaciones políticas y económicas que tuvo la Reforma protestante para Europa y América.</li> </ul>
<b>MANEJO CONOCIMIENTO PROPIO DE LAS CIENCIAS SOCIALES</b>				
<b>RELACIONES ESPACIALES Y AMBIENTALES</b>		<b>DESARROLLO COMPROMISOS PERSONALES Y SOCIALES</b>		
<p>Analizo mapas y recursos tecnológicos que me permitan comprender el proceso de expansión Europea entre los siglos XV y XVIII</p>		<p>Asumo una posición crítica frente a las situaciones de discriminación y exclusión social por no reconocer la diversidad étnica, religiosa y cultural</p>		

## IV PERIODO

**ESTÁNDAR:**

Reconozco algunos de los sistemas políticos que se establecieron en diferentes épocas y culturas y las principales ideas que buscan legitimarlos.

**HILOS CONDUCTORES O PREGUNTAS PROBLEMATIZADORAS**

¿Cuál fue el impacto de la conquista y colonización europea en las poblaciones y comunidades autóctonas de América? ¿Qué estrategias utilizaron los españoles para conquistar y colonizar el territorio del nuevo reino de granada?

TÓPICOS GENERATIVOS	EJES DE LOS ESTÁNDARES: ACCIONES DEPENDIENTES	METAS DE COMPRENSIÓN O APRENDIZAJE	DERECHOS BASICOS DE APRENDIZAJE	EVIDENCIAS DE APRENDIZAJE O METAS ESPECÍFICAS
<p><b>Conquista y Colonia en América</b></p> <ul style="list-style-type: none"> <li>Exploración Europea del mundo</li> <li>Españoles en América</li> <li>Conquista de América</li> <li>Encuentro de dos mundos</li> <li>Colonias españolas</li> <li>Reformas borbónicas</li> <li>Otras colonias en América</li> </ul> <p><b>La Colonia en nuestro Territorio</b></p> <ul style="list-style-type: none"> <li>La conquista de nuestros territorio</li> <li>Explotación indígena</li> <li>Economía colonial</li> <li>Sociedad colonial</li> <li>la iglesia en la colonia</li> <li>Virreinato de la nueva</li> </ul>	<ul style="list-style-type: none"> <li>Identifica la nueva organización social que favorecieron la discriminación por raza y por posición económica</li> <li>Compara las nuevas tecnologías de los europeos en América acabando con el desarrollo del medio ambiente de los indígenas</li> <li>Explica la manera en que sometieron a los indígenas que no reconocían la autoridad española, conquistándolos e imponiéndoles su religión y cultura logrando construir una sociedad jerarquizada por castas raciales</li> </ul>	<p><b>Los estudiantes:</b></p> <ul style="list-style-type: none"> <li>Reconocerá las características de la colonia en América que influyeron sobre las sociedades actuales</li> <li>Valorará el legado de las culturas indígenas que sobrevivieron a los procesos de colonización en el contexto de las monarquías europeas del siglo XVI</li> <li>Valorará el legado histórico y cultural de la colonia expresado en sus construcciones y vestigios históricos</li> <li>Reconocerá los tratos discriminatorios a los que fueron sometidos los sectores populares durante la colonia</li> </ul>	<ul style="list-style-type: none"> <li>Evalúa las causas y consecuencias de los procesos de Conquista y colonización europea</li> <li>Dados en América.</li> <li>Comprende la responsabilidad que tiene una sociedad democrática para evitar la violación de los derechos fundamentales de sus ciudadanos.</li> </ul> <p><i>Transversalización: Proyecto de Gobierno escolar, democracia, derechos humanos y cátedra de Paz</i></p> <p><i>Transversalización: Proyecto de educación sexual y construcción de ciudadanía</i></p> <ul style="list-style-type: none"> <li><i>Transversalización:</i></li> </ul>	<ul style="list-style-type: none"> <li>Describe los procesos de Conquista y colonización en América, llevados a cabo por españoles, portugueses, ingleses, franceses y holandeses.</li> <li>Explica los cambios y continuidades de las organizaciones sociales, políticas y económicas instauradas durante la época colonial en América.</li> <li>Interpreta las consecuencias demográficas, políticas y culturales que tuvo para los pueblos ancestrales la llegada de los europeos al continente americano.</li> <li>Argumenta la importancia de la diversidad étnica y cultural del país como elemento constitutivo de la identidad de América Latina.</li> <li>Plantea soluciones alternativas a las problemáticas de discriminación que se evidencian en Colombia.</li> </ul> <p><i>Transversalización: Cátedra afrocolombianidad.</i></p>

granada • Levantamiento comunero • Mutis y las nuevas ideas			Proyecto Educación Ambiental	
	<b>MANEJO CONOCIMIENTO PROPIO DE LAS CIENCIAS SOCIALES</b>			
	<b>CIENCIA TECNOLOGIA Y SOCIEDAD</b>		<b>DESARROLLO COMPROMISOS PERSONALES Y SOCIALES</b>	
	<ul style="list-style-type: none"> <li>Analizo la conquista y colonia de la nueva granada por medio de la lectura de mapas históricos</li> <li>Extraigo información sobre la sociedad neogranadina a través de medios electrónicos</li> </ul>		<ul style="list-style-type: none"> <li>Reconozco los tratos discriminatorios a los que fueron sometidos los sectores populares durante la colonia y los comparo con la sociedad actual en Colombia y el mundo</li> </ul>	

**GRADO: OCTAVO**

**AREA: CIENCIAS SOCIALES**

## I PERÍODO

**ESTÁNDAR:** Analizo críticamente los elementos constituyentes de la democracia, los derechos de las personas y la identidad en Colombia.

Reconozco y analizo la interacción permanente entre el espacio geográfico y el ser humano y evalúo críticamente los avances y limitaciones de esta relación.

**HILOS CONDUCTORES O PREGUNTAS PROBLEMATIZADORAS**

- ¿Qué significa vivir en un sistema democrático?
- ¿Qué nos presenta la Constitución de 1991 y cuál es la importancia de su aplicación?
- ¿Cómo evoluciona demográficamente la población mundial?

TÓPICOS GENERATIVOS	EJES DE LOS ESTÁNDARES: ACCIONES DEPENDIENDO	METAS DE COMPRENSIÓN O APRENDIZAJE	DERECHOS BASICOS DE APRENDIZAJE	EVIDENCIAS DE APRENDIZAJE O METAS ESPECÍFICAS
<b>RELACIONES ETICO POLÍTICAS</b>  <ul style="list-style-type: none"> <li>¿Qué es la democracia? Y ¿cómo se vive la democracia?</li> <li>¿Qué es la Constitución? Y ¿Qué nos plantea?</li> </ul> <b>DEMOCRACIA Y SISTEMA</b>	<ul style="list-style-type: none"> <li>Formulo preguntas acerca de hechos políticos, económicos sociales y culturales.</li> <li>Utilizo mapas, cuadros, tablas, gráficas y cálculos estadísticos para analizar información.</li> </ul>	<ul style="list-style-type: none"> <li>Comprenderá que es la democracia y su rol en la construcción y mantenimiento de esta, así como las normas constitucionales existentes que rigen la vida en sociedad para garantizar el ejercicio</li> </ul>	<ul style="list-style-type: none"> <li>Evalúa cómo las sociedades democráticas en un Estado social de Derecho tienen el deber de proteger y promover los derechos fundamentales de los ciudadanos.</li> <li>Comprende el fenómeno de las migraciones en</li> </ul>	<ul style="list-style-type: none"> <li>Identifica los derechos constitucionales fundamentales, los derechos sociales, económicos y culturales y los derechos colectivos y del ambiente.</li> <li>Justifica el uso de los mecanismos de participación ciudadana: el voto, el plebiscito, el referendo, la consulta popular, el cabildo abierto, la iniciativa popular, la revocatoria del mandato.</li> </ul>

<p><b>POLÍTICO EN COLOMBIA</b> La democracia La constitución política El gobierno colombiano</p> <p><b>RELACIONES ESPACIALES Y AMBIENTALES</b></p> <ul style="list-style-type: none"> <li>¿Cómo se distribuye y evoluciona la población mundial?</li> </ul> <p><b>LA GEOGRAFÍA HUMANA</b> La demografía La evolución de la población en América La evolución de la población en Asia La evolución de la población en Oceanía La evolución de la población en África La evolución de la población en Europa La organización de las sociedades en el espacio La población de Colombia</p>	<ul style="list-style-type: none"> <li>Participo en discusiones y debates académicos.</li> <li>Reconozco que los derechos fundamentales de las personas están por encima de su género, su filiación política, religión, etnia...</li> </ul>	<p>de la democracia.</p> <ul style="list-style-type: none"> <li>Comprenderá la dinámica demográfica de las grandes regiones mundiales y Colombia, indicando algunos factores que han hecho que algunas regiones sean más pobladas que otras.</li> </ul>	<p>distintas partes del mundo y cómo afectan a las dinámicas de los países receptores y a países de origen.</p> <p><i>Transversalización: Proyecto de Gobierno escolar, democracia, derechos humanos y cátedra de Paz</i></p> <p><i>Transversalización: Proyecto de educación sexual y construcción de ciudadanía</i></p> <p><i>Transversalización: Proyecto Educación Ambiental</i></p>	<ul style="list-style-type: none"> <li>Estudia variables demográficas para comprender la evolución de la población en las regiones mundiales y sus implicaciones en la esfera social, ambiental, económica y política.</li> <li>Estudia variables demográficas para comprender la evolución y características de la población colombiana.</li> </ul> <p><i>Transversalización: Cátedra afrocolombianidad.</i></p>
	<b>MANEJO CONOCIMIENTOS PROPIOS DE LAS CIENCIAS SOCIALES</b>			
		<b>RELACIONES ESPACIALES AMBIENTALES</b>		<b>RELACIONES ETICO POLÍTICAS</b>
	<ul style="list-style-type: none"> <li>Explico la manera como el medio ambiente influye en el poblamiento en distintos territorios.</li> </ul>		<ul style="list-style-type: none"> <li>Comparo los mecanismos de participación ciudadana contemplados en las constituciones políticas de 1886 y 1991 y evalúo su aplicabilidad.</li> </ul>	

## II PERÍODO

**ESTÁNDAR:** Reconozco y analizo la interacción permanente entre el espacio geográfico y el ser humano y evalúo críticamente los avances y limitaciones de esta relación.

**HILOS CONDUCTORES O PREGUNTAS PROBLEMATIZADORAS**

- ¿Qué ecosistemas hay en nuestro territorio y cuál es su estado?
- ¿Qué papel desempeñan los seres humanos en el deterioro ambiental y en la protección del mismo?

TÓPICOS GENERATIVOS	EJES DE LOS ESTÁNDARES: ACCIONES DEPENDIENTES	METAS DE COMPRENSIÓN O APRENDIZAJE	DERECHOS BASICOS DE APRENDIZAJE	EVIDENCIAS DE APRENDIZAJE O METAS ESPECÍFICAS
<p><b>RELACIONES ESPACIALES Y AMBIENTALES</b></p> <ul style="list-style-type: none"> <li>• ¿Qué es un ecosistema? Y ¿cuál es la importancia de cada elemento natural que lo constituye?</li> </ul> <p><b>LOS ECOSISTEMAS Y LOS SERES HUMANOS</b> Los ecosistemas Los biomas La influencia de los seres humanos en los ecosistemas Los ecosistemas en Colombia</p> <p><b>RELACIONES ESPACIALES Y AMBIENTALES</b></p> <ul style="list-style-type: none"> <li>• ¿Cuál es el rol de los seres humanos en los ecosistemas?</li> </ul> <p><b>LOS SERES HUMANOS Y EL DETERIORO AMBIENTAL</b></p>	<ul style="list-style-type: none"> <li>• Hago planes de búsqueda que incluyan posibles fuentes primarias y secundarias (orales, escritas, iconográficas, virtuales...) y diferentes términos para encontrar información que conteste mis preguntas.</li> <li>• Recolecto y registro la información que obtengo de diferentes fuentes.</li> <li>• Analizo los resultados de mis búsquedas y saco conclusiones.</li> <li>• Asumo una posición crítica frente al deterioro del medio ambiente y participo en su conservación.</li> </ul>	<ul style="list-style-type: none"> <li>• Comprenderá que es un ecosistema y la importancia de cada elemento natural en el equilibrio ecológico.</li> <li>• Reconocerá la importancia de algunos ecosistemas regionales desde la visión ecocéntrica y las problemáticas que enfrentan estos espacios vitales.</li> </ul> <p><i>Transversalización: Proyecto de educación sexual y construcción de ciudadanía</i></p> <p><i>Transversalización: Proyecto Educación Ambiental</i></p>	<p>Analiza la situación ambiental de los geosistemas más biodiversos de Colombia (selvas, páramos, arrecifes coralinos) y las problemáticas que enfrentan actualmente debido a la explotación a que han sido sometidos.</p> <p><i>Transversalización: Cátedra afrocolombianidad. (Mayo, mes de la afrocolombianidad: lectura colectiva, proyección de video, elaboración de mural.)</i></p>	<ul style="list-style-type: none"> <li>• Estudio biomas colombianos y ecosistemas regionales para comprender su importancia ambiental, social y económica.</li> <li>• Explico las relaciones que se dan en los ecosistemas regionales para comprender su funcionamiento e identificar situaciones de equilibrio y desequilibrio ecológico.</li> <li>• Asumo una posición crítica frente a la problemática ambiental presente en el territorio nacional y regional.</li> <li>• Estudio la forma como en el pasado y el presente los seres humanos se han relacionado con la naturaleza para comprender el origen del deterioro ambiental.</li> </ul>

El medioambiente Los recursos naturales y el medio ambiente Los factores que afectan el medio ambiente Impacto de los seres humanos sobre el medio ambiente		<b>Transversalización:</b> <b>Proyecto Gestión del</b> <b>Riesgo de Desastres</b>		
	<b>MANEJO CONOCIMIENTOS PROPIOS DE LAS CIENCIAS SOCIALES</b>			
	<b>RELACIONES ESPACIALES AMBIENTALES</b>		<b>RELACIONES ETICO POLÍTICAS</b>	
	Describo las principales características físicas de los diversos ecosistemas.  Explico la manera como el medio ambiente influye en el tipo de organización social y económica que se da en las regiones de Colombia.		Estudio los mecanismos de participación ciudadana contemplados en la Constitución política y evalúo su aplicabilidad.	

**GRADO:      OCTAVO      AREA: CIENCIAS SOCIALES**

### III PERÍODO

**ESTÁNDAR:**

Identifico el potencial de diversos legados sociales, políticos, económicos y culturales como fuentes de identidad, promotores del desarrollo y fuentes de cooperación y conflicto en Colombia.

**HILOS CONDUCTORES O PREGUNTAS PROBLEMATIZADORAS**

- ¿Cómo se gestaron algunas revoluciones que tuvieron lugar en Europa durante el siglo XVIII y XIX? y ¿de qué manera impactaron otros territorios como el nuestro?
- ¿Qué hechos motivaron la independencia de los países Latinoamericanos? y ¿Qué transformaciones experimentó la Nueva Granada tras la gesta independentista?



TÓPICOS GENERATIVOS	EJES DE LOS ESTÁNDARES: ACCIONES DEPENDIAMIENTO	METAS DE COMPRENSIÓN O APRENDIZAJE	DERECHOS BASICOS DE APRENDIZAJE	EVIDENCIAS DE APRENDIZAJE O METAS ESPECÍFICAS
<p><b>RELACIONES CON LA HISTORIA Y LAS CULTURAS</b></p> <ul style="list-style-type: none"> <li>• ¿Cuáles fueron las causas y consecuencias de la Revolución Industrial en el ámbito social, político, económico y ambiental?</li> <li>• ¿Cuál fue el legado de la Revolución Francesa para la humanidad?</li> </ul> <p><b>UNA ÉPOCA DE REVOLUCIONES: 1776-1850</b>  Europa a finales del siglo XVIII  Las revoluciones políticas del siglo XVIII  La era napoleónica  La restructuración Monárquica  Las revoluciones liberales de primera mitad del siglo XIX  La revolución industrial  La sociedad capitalista  Latinoamérica en tiempo de revoluciones (1770-1830)  Orden interno y política exterior de las nuevas repúblicas  La política en las nuevas repúblicas  La economía en las nuevas repúblicas  Sociedad y cultura en las nuevas repúblicas</p>	<ul style="list-style-type: none"> <li>• Reconozco que los fenómenos sociales pueden observarse desde diversos puntos de vista (visiones e intereses).</li> <li>• Reconozco múltiples relaciones entre eventos históricos: sus causas, sus consecuencias y su incidencia en la vida de los diferentes agentes y grupos involucrados.</li> <li>• Reconozco, en los hechos históricos, complejas relaciones sociales políticas, económicas y culturales.</li> </ul>	<ul style="list-style-type: none"> <li>• Comprenderá el origen, desarrollo y consecuencias de las revoluciones industrial y francesa en los territorios donde se gestaron y su influencia en la independencia de los pueblos americanos.</li> <li>• Describirá el proceso que condujo a Colombia a su independencia y los nuevos desafíos que enfrentó siendo una nación libre.</li> </ul> <p><i>Transversalización: Proyecto de Gobierno escolar, democracia, derechos humanos y cátedra de Paz</i></p> <p><i>Transversalización: Proyecto de educación sexual y construcción de ciudadanía</i></p> <p><i>Transversalización: Proyecto Educación Ambiental</i></p>	<ul style="list-style-type: none"> <li>• Comprende cómo se produjeron los procesos de independencia de las colonias americanas durante los siglos XVIII y XIX y sus implicaciones para las sociedades contemporáneas.</li> <li>• Evalúa hechos trascendentales para la dignidad humana (abolición de la esclavitud, reconocimiento de los derechos de las mujeres, derechos de las minorías) y describe las discriminaciones que aún se presentan.</li> </ul> <p><i>Transversalización: Cátedra afrocolombianidad.</i></p>	<ul style="list-style-type: none"> <li>• Reconstruyo los hechos más relevantes de las revoluciones Francesa e Industrial para comprender su génesis, desarrollo e implicaciones en el ámbito, social, político, económico y ambiental y su influencia en los procesos de independencia de las colonias americanas.</li> <li>• Reconozco los aportes de la Revolución Francesa en el campo político (Derechos del Hombre y del Ciudadano, soberanía popular, Constitución, división de poderes y estados nacionales).</li> <li>• Analizo las reformas Borbónicas para comprender el inconformismo de diversos sectores de la población y su impacto en las iniciativas de la independencia.</li> <li>• Describo las condiciones que permitieron el desarrollo de la Patria Boba y las características de este gobierno para comprender el impacto de la Reconquista española.</li> <li>• Recopilo los hechos que condujeron a la independencia de la Nueva Granada y describo las características de los gobiernos posteriores (La Gran Colombia y la República de la Nueva Granada) para comprender las transformaciones gestadas por la independencia.</li> </ul>

RELACIONES CON LA HISTORIA Y LAS CULTURAS	MANEJO CONOCIMIENTOS PROPIOS DE LAS CIENCIAS SOCIALES	
	RELACIONES CON LA HISTORIA Y LAS CULTURAS	RELACIONES ETICO POLÍTICAS
<ul style="list-style-type: none"> <li>• ¿Cuáles fueron los hechos que incentivaron la lucha independentista?</li> <li>• ¿Cómo transcurrió la vida en nuestro país después de alcanzada la independencia?</li> </ul> <p><b>EL TERRITORIO COLOMBIANO EN LA PRIMERA MITAD DEL SIGLO XIX</b>  La nueva granada a finales del siglo XVIII  Crisis colonial en la Nueva Granada a principios del siglo XIX  La primera República  La Reconquista española  Algunos actores de la independencia  La Campaña Libertadora  La Gran Colombia (1819-1830)  La República de la Nueva Granada  Cambios después de la Independencia</p>	<ul style="list-style-type: none"> <li>• Explico las principales características de algunas revoluciones de los siglos XVIII y XIX (Revolución Francesa, Revolución Industrial...).</li> <li>• Explico la influencia de estas revoluciones en algunos procesos sociales, políticos y económicos posteriores en Colombia y América Latina.</li> <li>• Analizo algunas de las condiciones sociales, económicas, políticas y culturales que dieron origen a los procesos de independencia de los pueblos americanos.</li> </ul>	Identifico y explico algunos de los principales procesos políticos del siglo XIX en Colombia (federalismo, centralismo).

**GRADO: OCTAVO**

**AREA: CIENCIAS SOCIALES**

## IV PERÍODO

**ESTÁNDAR:**

Reconozco y analizo la interacción permanente entre el espacio geográfico y el ser humano y evalúo críticamente los avances y limitaciones de esta relación. Identifico el potencial de diversos legados sociales, políticos, económicos y culturales como fuentes de identidad, promotores del desarrollo y fuentes de cooperación y conflicto en Colombia.

**HILOS CONDUCTORES O PREGUNTAS PROBLEMATIZADORAS:**

¿Cómo surgen los imperialismos Europeos? Y ¿Cuáles fueron las consecuencias de la expansión imperialista?  
 ¿Cuáles fueron las principales transformaciones de Colombia durante el siglo XIX?

TÓPICOS GENERATIVOS	EJES DE LOS ESTÁNDARES: ACCIONES DEPENDIENTES	METAS DE COMPRENSIÓN O APRENDIZAJE	DERECHOS BASICOS DE APRENDIZAJE	EVIDENCIAS DE APRENDIZAJE O METAS ESPECÍFICAS
<p><b>RELACIONES ETICO POLÍTICAS</b></p> <ul style="list-style-type: none"> <li>¿Hacia que territorios se dirigieron las acciones imperialistas? Y ¿de qué manera se vieron afectados?</li> </ul> <p><b>EL MUNDO EN LA SEGUNDA MITAD DEL SIGLO XIX</b>                      Los movimientos nacionalistas europeos                      El poder estatal europeo a finales del siglo XIX                      Patrimonio cultural                      Sociedad y cultura en la segunda mitad del siglo XIX                      El Imperio turco-otomano                      China y Japón en el siglo XIX                      Estados Unidos en el siglo XIX</p>	<ul style="list-style-type: none"> <li>Identifico y estudio los diversos aspectos de interés para las ciencias sociales ubicación geográfica, evolución histórica, organización política, económica, social y cultural...).</li> <li>Reconozco múltiples relaciones entre eventos históricos: sus causas, sus consecuencias y su incidencia en la vida de los diferentes agentes y grupos involucrados.</li> <li>Reconozco, en los hechos históricos,</li> </ul>	<ul style="list-style-type: none"> <li>Describirá las principales características y el contexto de los imperialismos europeos para comprender el origen de los actos de violencia que la humanidad conoció en las primeras décadas del siglo XX.</li> <li>Comprenderá que el siglo XIX fue una época de contrastes, debido al progreso social y económico que experimentó Colombia</li> </ul>	<ul style="list-style-type: none"> <li>Analiza los procesos de expansión territorial desarrollados por Europa durante el siglo XIX y las nuevas manifestaciones imperialistas observadas en las sociedades contemporáneas.</li> <li>Analiza los cambios sociales, políticos, económicos y culturales en Colombia en el siglo XIX y su impacto en la vida de los habitantes del país.</li> </ul> <p style="text-align: center;"><b>Transversalización: Proyecto de Gobierno</b></p>	<ul style="list-style-type: none"> <li>Describe la expansión y distribución territorial de los imperios europeos en Asia y África durante el siglo XIX e interpreta mapas temáticos.</li> <li>Relaciona el crecimiento económico Europeo con la explotación de Asia y África durante el siglo XIX.</li> <li>Compara la influencia de los países colonialistas en el siglo XIX en ámbitos como el comercio y la industria manufacturera, con la que ejercen las actuales potencias mundiales en el sector financiero, las telecomunicaciones, y las nuevas tecnologías de la información.</li> <li>Identifica hechos importantes que tuvieron lugar en el siglo XIX, como la creación de los partidos políticos</li> </ul>

<p>Los imperialismos europeos América en la segunda mitad del siglo XIX</p> <p><b>RELACIONES ETICO POLÍTICAS</b> <b>RELACIONES ESPACIALES</b> <b>AMBIENTALES</b></p> <ul style="list-style-type: none"> <li>¿De qué manera transcurrió la vida social y económica de Colombia mientras se disputaba el poder entre conservadores y liberales?</li> </ul>	<p>complejas relaciones sociales políticas,</p> <ul style="list-style-type: none"> <li>económicas y culturales.</li> </ul>	<p>y al fenómeno de inestabilidad política que derivó en otros sucesos.</p>	<p><i>escolar, democracia, derechos humanos y cátedra de Paz</i></p> <p><i>Transversalización: Proyecto de Educación Ambiental</i></p>	<p>tradicionales, la ruptura del sistema colonial, la abolición de la esclavitud, la violencia bipartidista y el auge del café en los mercados internacionales, entre otros sucesos y reconoce su incidencia en la transformación del territorio Colombiano.</p>
<b>MANEJO CONOCIMIENTOS PROPIOS DE LAS CIENCIAS SOCIALES</b>				
<p><b>LOS PRINCIPIOS DE LA MODERNIZACIÓN EN COLOMBIA</b></p> <p>La situación política a mediados del siglo XIX La comisión Corográfica La división liberal El intercambio conservador El Olimpo Radical Las guerras civiles en el siglo XIX Los procesos migratorios del siglo XIX La economía a mediados del siglo XIX La Regeneración La Guerra de los Mil Días La Separación de Panamá Sociedad y cultura a finales del siglo XIX</p>	<p><b>RELACIONES ESPACIALES AMBIENTALES</b></p> <ul style="list-style-type: none"> <li>Comparo las causas de algunas olas de migración y desplazamiento humano en nuestro territorio a lo largo del siglo XIX y la primera mitad del siglo XX (colonización antioqueña, urbanización del país...).</li> <li>Explico el impacto de las migraciones y desplazamientos humanos en la vida política, económica, social y cultural de nuestro país en el siglo XIX y la primera mitad del siglo XX y lo comparo con los de la actualidad.</li> <li>Identifico algunos de los procesos que condujeron a la modernización en Colombia en el siglo XIX y primera mitad del siglo XX (bonanzas agrícolas, procesos de industrialización, urbanización...).</li> <li>Explico las políticas que orientaron la economía colombiana a lo largo del siglo XIX y primera mitad del XX (proteccionismo, liberalismo económico...).</li> </ul>		<p><b>RELACIONES ETICO POLÍTICAS</b></p> <ul style="list-style-type: none"> <li>Identifico y explico algunos de los principales procesos políticos del siglo XIX en Colombia (federalismo, centralismo, radicalismo liberal, Regeneración...).</li> <li>Identifico y comparo algunos de los procesos políticos que tuvieron lugar en el mundo en el siglo XIX y primera mitad del siglo XX (procesos coloniales en África y Asia).</li> </ul>	

## I PERÍODO

**ESTÁNDAR:** Reconozco y analizo la interacción permanente entre el espacio geográfico y el ser humano y evalúo críticamente los avances y limitaciones de esta relación. Identifico el potencial de diversos legados sociales, políticos, económicos y culturales como fuentes de identidad, promotores del desarrollo y fuentes de cooperación y conflicto en Colombia.

**HILOS CONDUCTORES O PREGUNTAS PROBLEMATIZADORAS**

¿Cómo utilizar los conocimientos de la ciencia económica para comprender las formas en que los habitantes del país obtienen los recursos y medios para sobrevivir?  
 ¿De qué manera el Estado puede intervenir para satisfacer las demandas y las necesidades sociales en el contexto de una economía neoliberal y globalizada?

TÓPICOS GENERATIVOS	EJES DE LOS ESTÁNDARES: ACCIONES DEPENDIENDO	METAS DE COMPRENSIÓN O APRENDIZAJE	DERECHOS BASICOS DE APRENDIZAJE	EVIDENCIAS DE APRENDIZAJE O METAS ESPECÍFICAS
<p><b>RELACIONES ESPACIALES AMBIENTALES</b></p> <ul style="list-style-type: none"> <li>¿Qué es la economía? Y ¿Cómo funciona?</li> </ul> <p><b>GEOGRAFÍA ECONÓMICA Y SOCIEDAD</b></p> <p>La geografía económica                      Conceptos asociados a la geografía económica                      El mercado                      El dinero                      El empleo y el trabajo                      Los sistemas económicos</p> <p><b>RELACIONES ESPACIALES AMBIENTALES</b></p> <ul style="list-style-type: none"> <li>¿A través de qué mecanismos el Estado interviene en la economía?</li> </ul>	<ul style="list-style-type: none"> <li>Formulo preguntas acerca de hechos políticos, económicos sociales y culturales.</li> <li>Respeto diferentes posturas frente a los fenómenos sociales.</li> <li>Participo en discusiones y debates académicos.</li> <li>Reconozco en el pago de los impuestos una forma importante de solidaridad ciudadana.</li> </ul>	<ul style="list-style-type: none"> <li>Identificará los principales conceptos relacionados con el estudio de la economía para comprender el funcionamiento general de la economía.</li> <li>Identificará algunos mecanismos utilizados por el Estado para intervenir en la economía con el fin de comprender su pertinencia en todas las actividades que se desarrollan en el país.</li> <li>Reconocerá los principales tratados y acuerdos que insertan</li> </ul>	<ul style="list-style-type: none"> <li>Comprende el impacto social del crecimiento económico desigual que se da en las diferentes regiones del país.</li> <li>Evalúa la influencia de los procesos de cooperación económica y política entre los Estados Nacionales en la actualidad.</li> </ul> <p><i>Transversalización:                      Proyecto de economía y financiera.</i></p>	<ul style="list-style-type: none"> <li>Reconoce cómo las condiciones geográficas regionales pueden influir en la construcción o no de infraestructuras y por ende en el crecimiento económico.</li> <li>Compara las características que tienen las zonas con mejores índices de crecimiento económico respecto a aquellas con menor desarrollo.</li> <li>Explica las relaciones económicas y políticas</li> <li>que Colombia sostiene hoy con otros países de la región y el resto del mundo.</li> <li>Formula preguntas sobre cómo lograr el bienestar colectivo desde la cooperación y las alianzas internacionales.</li> </ul>

<b>ESTADOS Y GEOGRAFÍA ECONÓMICA</b> El papel del Estado en la economía Los indicadores macroeconómicos El Estado y el Comercio El fenómeno globalizador Colombia en la economía global Problemas de la economía colombiana		a Colombia a la economía mundial y analizó sus implicaciones para establecer las ventajas y desventajas que supone este modelo económico.		
	<b>MANEJO CONOCIMIENTOS PROPIOS DE LAS CIENCIAS SOCIALES</b>			
	<b>RELACIONES ESPACIALES AMBIENTALES</b>			
	<ul style="list-style-type: none"> <li>• Explico la manera como el medio ambiente influye en el tipo de organización social y económica que se da en las regiones de Colombia.</li> <li>• Reconozco el impacto de la globalización sobre la economía colombiana y reconozco diferentes reacciones ante este fenómeno.</li> </ul>			

**GRADO: NOVENO    AREA: CIENCIAS SOCIALES**

## II PERÍODO

<b>ESTÁNDAR:</b> Reconozco y analizo la interacción permanente entre el espacio geográfico y el ser humano y evalúo críticamente los avances y limitaciones de esta relación. Identifico el potencial de diversos legados sociales, políticos, económicos y culturales como fuentes de identidad, promotores del desarrollo y fuentes de cooperación y conflicto en Colombia.				
<b>HILOS CONDUCTORES O PREGUNTAS PROBLEMATIZADORAS</b> <ul style="list-style-type: none"> <li>• ¿De qué manera se complementan entre si los sectores de la economía, a pesar de sus particularidades?</li> <li>• ¿De qué manera la política ha permitido las relaciones entre los gobiernos y la sociedad civil?</li> </ul>				
TÓPICOS GENERATIVOS	EJES DE LOS ESTÁNDARES: ACCIONES DEPENDIENDO	METAS DE COMPRENSIÓN O APRENDIZAJE	DERECHOS BASICOS DE APRENDIZAJE	EVIDENCIAS DE APRENDIZAJE O METAS ESPECÍFICAS
<b>RELACIONES ESPACIALES AMBIENTALES</b> <ul style="list-style-type: none"> <li>• ¿Cuáles son las</li> </ul>	<ul style="list-style-type: none"> <li>• Utilizo mapas, cuadros, tablas, gráficas y cálculos estadísticos</li> </ul>	<ul style="list-style-type: none"> <li>• Explicará las características de los sectores económicos</li> </ul>	Comprende la importancia de las asociaciones, los gremios, los movimientos y organizaciones	<ul style="list-style-type: none"> <li>• Analizo indicadores económicos para comprender la dinámica económica de Colombia desde diversas actividades y</li> </ul>

<p>características de cada sector económico? Y ¿Cuál es la posición de Colombia en el contexto económico internacional?</p> <p><b>LOS SECTORES ECONÓMICOS EN EL MUNDO</b>          Los sectores económicos          El sector primario          El sector primario en Colombia          El sector secundario          El sector secundario en Colombia          El sector terciario          El sector terciario en Colombia          El sector cuaternario          El sector cuaternario en Colombia</p> <p><b>RELACIONES ETICO POLÍTICAS</b></p> <ul style="list-style-type: none"> <li>¿De qué manera se ejerce el poder político en Colombia?</li> </ul> <p><b>GOBIERNO Y PODER POLÍTICO</b>          Las política          El poder político          El Estado y el poder político          Gobierno y Estado</p>	<p>para analizar información.</p> <ul style="list-style-type: none"> <li>Respeto diferentes posturas frente a los fenómenos sociales.</li> <li>Participo en discusiones y debates académicos.</li> </ul>	<p>mundiales, las actividades productivas relacionadas con cada uno y la importancia de cada sector en la vida cotidiana.</p> <ul style="list-style-type: none"> <li>Caracterizará las oportunidades y dificultades que presentan los sectores económicos en Colombia para comprender la posición del país en el contexto económico internacional.</li> <li>Identificará los impactos ambientales generados por el desarrollo de algunas actividades económicas y analizo prácticas alternativas para mitigar tales impactos.</li> <li>Conocerá las formas en que se ejerce el poder político en Colombia y los protagonistas de ese poder.</li> </ul>	<p>sindicales en la defensa de los derechos colectivos.</p> <p><i>Transversalización: Proyecto de Educación Ambiental</i></p> <p><i>Transversalización: Proyecto de Gobierno escolar, democracia, derechos humanos y cátedra de Paz</i></p> <p><i>Transversalización: Cátedra afrocolombianidad. (Mayo, mes de la afrocolombianidad: lectura colectiva, proyección de video, elaboración de mural.)</i></p>	<p>sectores y las principales dificultades que enfrenta la población.</p> <ul style="list-style-type: none"> <li>Describe el surgimiento de los movimientos sociales (campesinos, estudiantiles y obreros) acaecidos durante el siglo XX en Colombia.</li> <li>Explica algunas herramientas y procedimientos alternativos (diálogo, conciliación, arbitraje, mediación,..) con los se cuenta para resolver un conflicto social o laboral.</li> <li>Interpreta a partir de evidencias sobre casos concretos (negociaciones Gobierno Colombiano -FARC, huelgas del magisterio,...), como todo conflicto social o laboral, puede resolverse mediante la concertación entre las partes.</li> <li>Argumenta la importancia de un desarrollo social, económico y tecnológico, fundamentado en una lógica orientada al bienestar colectivo.</li> </ul>
<b>MANEJO CONOCIMIENTOS PROPIOS DE LAS CIENCIAS SOCIALES</b>				
<b>RELACIONES ESPACIALES AMBIENTALES</b>		<b>RELACIONES ETICO POLÍTICAS</b>		
<ul style="list-style-type: none"> <li>Explico la manera como el medio ambiente influye en el tipo de organización social y económica que se da en las regiones de Colombia.</li> <li>Comparo las maneras como distintas comunidades, etnias y culturas se han relacionado económicamente</li> </ul>		<ul style="list-style-type: none"> <li>Identifico algunas formas en las que organizaciones estudiantiles, movimientos sociales, partidos políticos, sindicatos... participan en la actividad política colombiana.</li> </ul>		

con el medio ambiente en Colombia a lo largo de la historia (pesca de subienda, cultivo en terrazas...).

**GRADO: NOVENO    AREA: CIENCIAS SOCIALES**

### III PERÍODO

**ESTÁNDAR:**

Reconozco y analizo la interacción permanente entre el espacio geográfico y el ser humano y evalúo críticamente los avances y limitaciones de esta relación. Identifico el potencial de diversos legados sociales, políticos, económicos y culturales como fuentes de identidad, promotores del desarrollo y fuentes de cooperación y conflicto en Colombia.

**HILOS CONDUCTORES O PREGUNTAS PROBLEMATIZADORAS**

- ¿Por qué los líderes políticos involucraron a sus países en enfrentamientos bélicos o en revoluciones?
- ¿Qué procesos políticos, económicos y sociales permitieron vislumbrar la modernización de Colombia durante la primera mitad del siglo XX?

TÓPICOS GENERATIVOS	EJES DE LOS ESTÁNDARES: ACCIONES DEPENDIENTES	METAS DE COMPRENSIÓN O APRENDIZAJE	DERECHOS BASICOS DE APRENDIZAJE	EVIDENCIAS DE APRENDIZAJE O METAS ESPECÍFICAS
<p><b>RELACIONES ETICO POLÍTICAS</b></p> <ul style="list-style-type: none"> <li>• ¿Qué consecuencias asumen las naciones cuando participan en guerras o conflictos bélicos?</li> </ul> <p><b>EL MUNDO DURANTE LA PRIMERA MITAD DEL SIGLO XX</b> El mundo europeo a comienzos del siglo XX La Primera Guerra Mundial La Revolución rusa La Europa de la posguerra</p>	<ul style="list-style-type: none"> <li>• Reconozco múltiples relaciones entre eventos históricos: sus causas, sus consecuencias y su incidencia en la vida de los diferentes agentes y grupos involucrados.</li> <li>• Reconozco, en los hechos históricos, complejas relaciones sociales políticas, económicas y culturales.</li> <li>• Participo en discusiones y debates académicos.</li> </ul>	<ul style="list-style-type: none"> <li>• Reconocerá y explicará algunos hechos importantes que impactaron el mundo durante la primera mitad del siglo XX como el origen y las consecuencias sociales, políticas y económicas de la primera y segunda guerra mundial, entre otros conflictos bélicos.</li> <li>• Describirá las múltiples</li> </ul>	<ul style="list-style-type: none"> <li>• Analiza los conflictos bélicos presentes en las sociedades contemporáneas, sus causas y consecuencias así como su incidencia en la vida cotidiana de los pueblos.</li> <li>• Analiza los cambios sociales, políticos, económicos y culturales en Colombia en el siglo XX y su impacto en la vida de los habitantes del país.</li> </ul>	<ul style="list-style-type: none"> <li>• Reconoce los avances militares, tecnológicos y científicos que las potencias utilizaron durante las dos Guerras Mundiales y otros conflictos acaecidos en el siglo XX y asume una posición crítica frente a estos.</li> <li>• Describe el desarrollo histórico de las guerras mundiales y las consecuencias sociales que estos enfrentamientos provocaron para la humanidad.</li> <li>• Argumenta acerca de las causas directas e indirectas que determinaron el inicio de los conflictos bélicos mundiales.</li> <li>• Explica y representa las transformaciones</li> </ul>



<p>El ascenso de los totalitarismos La Segunda Guerra Mundial Nacionalismo y revolución en el mundo afroasiático El sistema mundial de la posguerra América Latina durante la primera mitad del siglo XX</p> <p><b>RELACIONES CON LA HISTORIA Y LAS CULTURAS</b></p> <p><b>RELACIONES ETICO POLÍTICAS</b></p> <ul style="list-style-type: none"> <li>¿Qué implicaciones tuvo para el país las divergencias políticas?</li> </ul> <p><b>COLOMBIA DURANTE LA PRIMERA MITAD DEL SIGLO XX</b> Colombia a principios del siglo XX La República Conservadora Los pasos hacia la modernización Los movimientos sociales La República Liberal La restauración conservadora La violencia La economía colombiana a mediados del siglo XX El Arte y el mundo cultural</p>		<p>manifestaciones de la modernización en Colombia durante la primera mitad del siglo XX y los efectos de este proceso en diferentes esferas de la sociedad.</p> <ul style="list-style-type: none"> <li>Comprenderá cómo la lucha bipartidista generó diversos modos de gobierno y a la vez condujo a la violencia política en nuestro país.</li> </ul>	<p><b>Transversalización:</b> <b>Proyecto de Gobierno escolar, democracia, derechos humanos y cátedra de Paz</b></p>	<p>geopolíticas que se dieron en el mundo después de las guerras mundiales desde la interpretación de mapas temáticos</p> <ul style="list-style-type: none"> <li>Explica los cambios del proceso de modernización en Colombia en la primera mitad del siglo XX: construcción de vías de comunicación, urbanización y desarrollo industrial.</li> <li>Relaciona el proceso de industrialización del país con el surgimiento de los sindicatos en la primera mitad del siglo XX, para el alcance de derechos de la clase trabajadora.</li> <li>Establece posibles relaciones entre los hechos sociales y políticos de la segunda mitad del siglo XX en Colombia y los que tienen lugar en la actualidad (partidos políticos, violencia política, conflicto armado, desplazamiento, narcotráfico, reformas constitucionales, apertura económica, corrupción, entre otros).</li> </ul>
<b>MANEJO CONOCIMIENTOS PROPIOS DE LAS CIENCIAS SOCIALES</b>				
<b>RELACIONES ESPACIALES Y AMBIENTALES</b>		<b>RELACIONES ETICO POLÍTICAS</b>		
<ul style="list-style-type: none"> <li>Identifico algunos de los procesos que condujeron a la modernización en Colombia en el siglo XIX y primera mitad del siglo XX (bonanzas agrícolas, procesos de industrialización, urbanización...).</li> <li>Explico las políticas que orientaron la economía colombiana en la primera mitad del XX (proteccionismo, liberalismo económico...).</li> </ul>		<ul style="list-style-type: none"> <li>Identifico y comparo algunos de los procesos políticos que tuvieron lugar en el mundo en la primera mitad del siglo XX (Revolución Rusa y Revolución China; Primera y Segunda Guerra Mundial...).</li> <li>Relaciono algunos de estos procesos políticos internacionales con los procesos colombianos en la primera mitad del siglo XX.</li> <li>Comparo algunos de los procesos políticos que tuvieron lugar en Colombia en la primera mitad del siglo XX (Gobiernos liberales y conservadores y violencia).</li> </ul>		

## IV PERÍODO

### ESTÁNDAR:

Reconozco y analizo la interacción permanente entre el espacio geográfico y el ser humano y evalúo críticamente los avances y limitaciones de esta relación. Identifico el potencial de diversos legados sociales, políticos, económicos y culturales como fuentes de identidad, promotores del desarrollo y fuentes de cooperación y conflicto en Colombia.

### HILOS CONDUCTORES O PREGUNTAS PROBLEMATIZADORAS

- ¿Qué factores caracterizaron la bipolaridad de la Guerra Fría y cómo evolucionaron las naciones hacia los nuevos contextos del siglo XXI?
- ¿Cuáles han sido las principales problemáticas que ha tenido que enfrentar el Estado Colombiano entre 1950 y 2015?

TÓPICOS GENERATIVOS	EJES DE LOS ESTÁNDARES: ACCIONES DEPENDIENDO	METAS DE COMPRENSIÓN O APRENDIZAJE	DERECHOS BASICOS DE APRENDIZAJE	EVIDENCIAS DE APRENDIZAJE O METAS ESPECÍFICAS
<p><b>RELACIONES CON LA HISTORIA Y LAS CULTURAS</b></p> <ul style="list-style-type: none"> <li>• ¿Cuál fue la influencia de la Guerra Fría en América Latina?</li> </ul> <p><b>EL MUNDO DURANTE LA SEGUNDA MITAD DEL SIGLO XX A LA ACTUALIDAD</b></p> <p>La Guerra Fría Descolonización y tercer mundo Cambios y confrontaciones durante la Guerra Fría El fin de la Guerra Fría La economía mundial Conflictos contemporáneos La sociedad de la información Revoluciones en América Latina La Guerra Fría en América Latina El retorno a la democracia en</p>	<ul style="list-style-type: none"> <li>• Reconozco múltiples relaciones entre eventos históricos: sus causas, sus consecuencias y su incidencia en la vida de los diferentes agentes y grupos involucrados.</li> <li>• Reconozco, en los hechos históricos, complejas relaciones sociales, políticas, económicas y culturales.</li> <li>• Participo en discusiones y debates académicos.</li> </ul>	<ul style="list-style-type: none"> <li>• Reconocerá y explicará algunos hechos importantes que impactaron el mundo durante la segunda mitad del siglo XX como la Guerra Fría, su influencia en Latinoamérica entre otros conflictos contemporáneos.</li> <li>• Comprenderá el origen del Frente Nacional y su relación con el surgimiento de los grupos armados ante la percepción de exclusión política de las minorías.</li> <li>• Describirá las características de</li> </ul>	<ul style="list-style-type: none"> <li>• Comprende las implicaciones sociales, económicas y políticas que tuvo la Guerra Fría en el mundo y las relaciona con las vividas en América Latina.</li> <li>• Analiza los cambios sociales, políticos, económicos y culturales en Colombia en el siglo XX y su impacto en la vida de los habitantes del país.</li> </ul> <p><b>Transversalización: Proyecto de Gobierno escolar, democracia, derechos humanos y cátedra de Paz.</b></p>	<ul style="list-style-type: none"> <li>• Interpreta las repercusiones sociales, políticas y económicas que la Guerra Fría tuvo para Latinoamérica en casos como la revolución cubana, el surgimiento de las dictaduras, las guerrillas y el intervencionismo.</li> <li>• Establece posibles relaciones entre los hechos sociales y políticos de la segunda mitad del siglo</li> <li>• XX en Colombia y los que tienen lugar en la actualidad (partidos políticos, violencia política, conflicto armado, desplazamiento, narcotráfico, reformas constitucionales, apertura económica, corrupción, entre otros).</li> </ul>

<p>América Latina Economía latinoamericana en la segunda mitad del siglo XX La política de Latinoamérica a finales del milenio La política latinoamericana hoy Sociedad y cultura</p> <p><b>RELACIONES ETICO POLÍTICAS</b></p> <ul style="list-style-type: none"> <li>¿Qué sucesos cruciales en la historia de Colombia derivaron del rechazo del Frente Nacional?</li> </ul>		<p>algunos gobiernos posteriores al Frente nacional y sus logros en diferentes esferas de la vida nacional.</p>	<p><b>Transversalización:</b> <b>Cátedra</b> <b>afrocolombianidad.</b></p>	
<p><b>COLOMBIA DESDE LA SEGUNDA MITAD DEL SIGLO XX A LA ACTUALIDAD</b> El Frente Nacional Los gobiernos posteriores al Frente Nacional La economía colombiana de 1960 a 1991 La política colombiana a finales del siglo XX Los actores armados al final del milenio Los gobiernos de finales del siglo XX y principios del siglo XXI La economía colombiana desde 1991 Problemáticas actuales del país Sociedad y cultura</p>	<b>MANEJO CONOCIMIENTOS PROPIOS DE LAS CIENCIAS SOCIALES</b>			
	<b>RELACIONES CON LA HISTORIA Y LAS CULTURAS</b>		<b>RELACIONES ETICO POLÍTICAS</b>	
	<ul style="list-style-type: none"> <li>Identifico y analizo las diferentes formas del orden mundial en el siglo XX (Guerra Fría, globalización, enfrentamiento Oriente-Occidente...).</li> <li>Analizo y describo algunas dictaduras en América Latina a lo largo del siglo XX.</li> <li>Analizo y describo algunas revoluciones en América Latina a lo largo del siglo XX.</li> </ul>		<p>Comparo algunos de los procesos políticos que tuvieron lugar en Colombia en el siglo XX (por ejemplo, Frente Nacional, actores armados...).</p>	

## I PERÍODO

**ESTÁNDAR:** Identifico algunas características culturales y sociales de los procesos de transformación que se generaron a partir del desarrollo político y económico de Colombia y el mundo a lo largo del siglo XX.

**HILOS CONDUCTORES O PREGUNTAS PROBLEMATIZADORAS**

- ¿Qué necesitan saber y hacer las personas y los gobiernos para estabilizar la población mundial, de modo que se minimicen los efectos sociales y ambientales que puede producir la superpoblación?
- ¿Cómo podemos generar el equilibrio entre nuestra necesidad de recursos y el impacto que generamos sobre el medio ambiente?

TÓPICOS GENERATIVOS	EJES DE LOS ESTÁNDARES: ACCIONES DEPENDIENTES	METAS DE COMPRENSIÓN O APRENDIZAJE	DERECHOS BASICOS DE APRENDIZAJE	EVIDENCIAS DE APRENDIZAJE O METAS ESPECÍFICAS
<p><b>EL CRECIMIENTO DEMOGRÁFICO Y LA SOBREPOBLACIÓN</b> El estudio del crecimiento demográfico Cambios históricos de la población mundial El futuro de la población humana: situación actual y previsiones La superpoblación Políticas de control demográfico Crecimiento demográfico en Colombia</p> <p><b>EL DETERIORO AMBIENTAL Y LA SOSTENIBILIDAD</b> El medio ambiente y el ser humano</p>	<ul style="list-style-type: none"> <li>• Respeto diferentes posturas frente a los fenómenos sociales.</li> <li>• Participo en debates y discusiones académicas.</li> <li>• Analizo críticamente la influencia de los medios de comunicación en la vida de las personas y de las comunidades.</li> </ul>	<ul style="list-style-type: none"> <li>• Describiré algunos hechos representativos en la historia de la humanidad como el desarrollo de la agricultura y la Revolución industrial y su impacto en la evolución de la población mundial.</li> <li>• Explicaré cómo las condiciones sociales, económicas, culturales y religiosas han sido determinantes en el crecimiento demográfico y la superpoblación y la responsabilidad de</li> </ul>	<ul style="list-style-type: none"> <li>• Comprende las causas y consecuencias sociales, económicas y ambientales del crecimiento Demográfico.</li> <li>• Analiza conflictos que se presentan en el territorio colombiano originados por la degradación ambiental, el escaso desarrollo económico y la inestabilidad política.</li> </ul> <p><i>Transversalización: Proyecto de Educación sexual y construcción de ciudadanía.</i></p> <p><i>Transversalización:</i></p>	<ul style="list-style-type: none"> <li>• Explica los factores determinantes de la dinámica demográfica en los países desarrollados y subdesarrollados y la pertinencia de las políticas de control demográfico emprendidas por los países.</li> <li>• Explica la disponibilidad y el uso del recurso hídrico en las diferentes regiones colombianas y los conflictos que se presentan en torno a este.</li> <li>• Diferencia los diversos tipos de contaminación que se presentan en el mundo y sugiere acciones orientadas hacia la sostenibilidad ambiental y la conciencia ecológica en la ciudadanía.</li> <li>• Describe el impacto ambiental, económico, social y político que ha tenido la minería legal e ilegal, a partir del estudio de casos provenientes de</li> </ul>

Principales problemas ambientales Respuestas al deterioro ambiental Deterioro ambiental en Colombia Estado y sostenibilidad en Colombia	cada ser humano en el origen y manejo de esta problemática de orden mundial.	<i>Proyecto de Educación ambiental.</i>  <i>Transversalización: Proyecto de Gobierno escolar, democracia, derechos humanos y cátedra de Paz</i>	distintas fuentes de información.
	<ul style="list-style-type: none"> <li>Identificará los principales problemas ambientales y la responsabilidad humana en su configuración así como la importancia de las acciones emprendidas a favor el medio ambiente por parte de organismos nacionales e internacionales.</li> </ul>		
	<b>MANEJO CONOCIMIENTOS PROPIOS DE LAS CIENCIAS SOCIALES</b>		
	<b>RELACIONES ESPACIALES AMBIENTALES</b>		
	<ul style="list-style-type: none"> <li>Explico y evalúo el impacto del desarrollo industrial y tecnológico sobre el medio ambiente y el ser humano.</li> <li>Analizo críticamente los factores que ponen en riesgo el derecho del ser humano a una alimentación sana y suficiente (uso de la tierra, desertización, transgénicos...).</li> <li>Identifico y analizo las consecuencias sociales, económicas, políticas y culturales de los procesos de concentración de la población en los centros urbanos y abandono del campo.</li> </ul>		

## II PERÍODO

**ESTÁNDAR:** Identifico y tomo posición frente a las principales causas y consecuencias políticas, económicas, sociales y ambientales de la aplicación de las diferentes teorías y modelos económicos en el siglo XX y formulo hipótesis que me permitan explicar la situación de Colombia en este contexto.

**HILOS CONDUCTORES O PREGUNTAS PROBLEMATIZADORAS**

- ¿De qué manera las ciencias que estudian el sistema mundo nos pueden ayudar a comprenderlo?
- ¿De qué manera se ven reflejadas las primeras ideologías políticas del siglo XIX en la actualidad?

TÓPICOS GENERATIVOS	EJES DE LOS ESTÁNDARES: ACCIONES DEPENDIENDO	METAS DE COMPRENSIÓN O APRENDIZAJE	DERECHOS BASICOS DE APRENDIZAJE	EVIDENCIAS DE APRENDIZAJE O METAS ESPECÍFICAS
<p><b>EL SISTEMA MUNDO</b> Aproximación al sistema mundo Funcionamiento del sistema mundo Teorías que estudian el sistema mundo Configuración del sistema mundo Estructura del sistema mundo Repercusiones del sistema mundo Colombia en el sistema mundo</p> <p><b>EL PENSAMIENTO POLÍTICO Y SOCIAL MODERNO</b></p> <p>El liberalismo El neoliberalismo El marxismo El movimiento anarquista El positivismo El corporativismo El imperialismo</p>	<p>Respeto diferentes posturas frente a los fenómenos sociales.</p> <p>Participo en debates y discusiones académicas.</p> <p>Analizo críticamente la influencia de los medios de comunicación en la vida de las personas y de las comunidades.</p>	<p>Apropiará conceptos básicos que permiten comprender el sistema mundo, su origen, funcionamiento orden interno y repercusiones.</p> <p>Reconocerá que el sistema mundo, representado en bloques y organismos estratégicos, presenta contrastes en su funcionamiento, derivados de las desiguales relaciones políticas y económicas entre países y analiza la posición de Colombia en dicho contexto.</p> <p>Identificará las diferentes formas de pensamiento</p>	<p>Analiza la globalización como un proceso que redefine el concepto de territorio, las dinámicas de los mercados, las gobernanzas nacionales y las identidades locales.</p> <p>Interpreta el papel que cumplen los organismos internacionales como formas de alianza y organización entre los Estados y que responden a los intereses entre los países.</p> <p><b>Cátedra afrocolombianidad. (Mayo, mes de la afrocolombianidad: lectura colectiva, proyección de video, elaboración de</b></p>	<p>Reconoce las características de la globalización económica y política en el mundo contemporáneo y las tensiones que ha generado en las comunidades nacionales.</p> <p>Explica y sitúa los bloques económicos y los tratados de integración que se han configurado en los últimos años, así como las consecuencias que estos han traído para Colombia y América Latina.</p> <p>Describe las ventajas y desventajas económicas, políticas y sociales que tiene el proceso de globalización en las sociedades actuales.</p> <p>Describe las características demográficas, económicas, sociales, políticas y culturales de las sociedades actuales, en el marco de una sociedad de la información y bajo el paradigma de la globalización.</p>

		político y social que tuvieron y tienen gran importancia en la forma en que se concibe el mundo y se organizan las sociedades en las cuales han sido adoptadas, como el liberalismo, el neoliberalismo, el marxismo el imperialismo entre otros.	mural.)	<p>Reconoce el papel de los organismos multilaterales en la formulación de políticas económicas, jurídicas, ambientales y educativas para los países que hacen parte de estas organizaciones.</p> <p>Explica cómo los organismos multilaterales de los que hace parte Colombia, inciden en sus políticas internas, desde el reconocimiento de las ventajas y desventajas que tiene el pertenecer a estos.</p>
<b>MANEJO CONOCIMIENTOS PROPIOS DE LAS CIENCIAS SOCIALES</b>				
<b>RELACIONES ESPACIALES AMBIENTALES</b>			<b>RELACIONES CON LA HISTORIA Y LAS CULTURAS</b>	
<p>Identifico algunos factores que han dado origen a las nuevas formas de organización de la economía mundial (bloques económicos, tratados de libre comercio, áreas de libre comercio...).</p> <p>Identifico los principales postulados del liberalismo clásico, el socialismo, el marxismo-leninismo... y analizo la vigencia actual de algunos de ellos.</p> <p>Analizo consecuencias de estas nuevas formas de organización sobre las relaciones económicas, políticas y sociales entre los estados.</p> <p>Reconozco el impacto de la globalización sobre las distintas economías y reconozco diferentes reacciones ante este fenómeno.</p>			<p>Identifico y analizo las diferentes formas del orden mundial en el siglo XX (Guerra Fría, globalización, enfrentamiento Oriente-Occidente...).</p>	

### III PERÍODO

**ESTÁNDAR:** Identifico algunas características culturales y sociales de los procesos de transformación que se generaron a partir del desarrollo político y económico de Colombia y el mundo a lo largo del siglo XX.

**HILOS CONDUCTORES O PREGUNTAS PROBLEMATIZADORAS**

- ¿Por qué es tan importante el ascenso de los nacionalismos y el Estado-nación como modelo de organización política en el mundo?
- ¿Por qué el respeto y la defensa de los derechos humanos constituyen el mejor mecanismo para mantener la paz, la unidad y la convivencia de los seres humanos y las naciones del mundo?

TÓPICOS GENERATIVOS	EJES DE LOS ESTÁNDARES: ACCIONES DEPENDIENTES	METAS DE COMPRENSIÓN O APRENDIZAJE	DERECHOS BASICOS DE APRENDIZAJE	EVIDENCIAS DE APRENDIZAJE O METAS ESPECÍFICAS
<p><b>NACIONALISMO Y CONFLICTO</b></p> <p>Nación y nacionalismo Tipos de nacionalismo Teorías sobre nación y nacionalismo Ideologías nacionalistas Nacionalismo y guerras mundiales Conflictos étnicos Nación y nacionalismo en el mundo actual</p> <p><b>LOS DERECHOS HUMANOS</b></p> <p>La ilustración y las revoluciones demoliberales Breve historia de los derechos humanos El derecho internacional humanitario (DIH) Situación de los derechos humanos en Colombia Protección de los derechos humanos en Colombia</p>	<p>Respeto diferentes posturas frente a los fenómenos sociales.</p> <p>Participo en debates y discusiones académicas.</p> <p>Asumo una posición crítica frente a situaciones de discriminación ante posiciones ideológicas y propongo mecanismos para cambiar estas situaciones.</p> <p>Reconozco que los derechos fundamentales de las personas están por encima de su género, su filiación política, etnia, religión...</p>	<p>Comprenderá la influencia de los nacionalismos en el origen de diversos enfrentamientos entre naciones como la Primera y Segunda Guerra Mundial entre otros conflictos.</p> <p>Explicará las transformaciones geopolíticas que tuvieron lugar en el mundo tras las guerras mundiales.</p> <p>Reconocerá la importancia del surgimiento de organismos internacionales preocupados por proteger a la sociedad mediante la promulgación de los Derechos Humanos y el Derecho Internacional Humanitario.</p>	<p>Analiza los conflictos bélicos presentes en las sociedades contemporáneas, sus causas y consecuencias así como su incidencia en la vida cotidiana de los pueblos.</p> <p>Interpreta el papel que cumplen los organismos internacionales como formas de alianza y organización entre los Estados y que responden a los intereses entre los países.</p> <p><b>Transversalización: Proyecto de Gobierno escolar, democracia, derechos humanos y cátedra de Paz</b></p>	<p>Reconoce los avances militares, tecnológicos y científicos que las potencias utilizaron durante las dos Guerras Mundiales y otros conflictos acaecidos en el siglo XX y asume una posición crítica frente a estos.</p> <p>Describe el desarrollo histórico de las guerras mundiales y las consecuencias sociales que estos enfrentamientos provocaron para la humanidad.</p> <p>Explica y representa las transformaciones geopolíticas que se dieron en el mundo después de las guerras mundiales desde la interpretación de mapas temáticos.</p> <p>Argumenta acerca de las causas directas e indirectas que determinaron el inicio de los conflictos bélicos mundiales.</p> <p>Argumenta el papel desempeñado por los organismos e instituciones nacionales e internacionales, en el mantenimiento del</p>



Condiciones para la vigencia de los Derechos Humanos		Comprenderá la situación actual de los Derechos Humanos en Colombia en el marco del conflicto social y político.		bienestar, la paz de los Estados y los Derechos Humanos.
	<b>MANEJO CONOCIMIENTOS PROPIOS DE LAS CIENCIAS SOCIALES</b>			
	<b>RELACIONES ESPACIALES AMBIENTALES</b>		<b>RELACIONES ETICO POLÍTICAS</b>	
	Identifico los principales postulados del liberalismo clásico, el socialismo, el marxismo-leninismo... y analizo la vigencia actual de algunos de ellos.		<p>Analizo las tensiones que los hechos históricos mundiales del siglo XX han generado en las relaciones internacionales (Guerra Fría, globalización, bloques económicos...)</p> <p>Identifico las organizaciones internacionales que surgieron a lo largo del siglo XX (ONU, OEA...) y evalúo el impacto de su gestión en el ámbito nacional e internacional.</p>	

**GRADO: DÉCIMO    AREA: CIENCIAS SOCIALES**

## IV PERÍODO

**ESTÁNDAR:** Identifico algunas características culturales y sociales de los procesos de transformación que se generaron a partir del desarrollo político y económico de Colombia y el mundo a lo largo del siglo XX.

**HILOS CONDUCTORES O PREGUNTAS PROBLEMATIZADORAS**

- ¿De qué manera los movimientos sociales han logrado reformar las condiciones sociales en América Latina?
- ¿De qué manera pueden los colombianos afrontar y generar soluciones frente al conflicto y las diversas formas de violencia que los afectan?

TÓPICOS GENERATIVOS	EJES DE LOS ESTÁNDARES: ACCIONES DEPENDIENDO	METAS DE COMPRENSIÓN O APRENDIZAJE	DERECHOS BASICOS DE APRENDIZAJE	EVIDENCIAS DE APRENDIZAJE O METAS ESPECÍFICAS
<b>LOS MOVIMIENTOS Y LAS REFORMAS SOCIALES EN</b>	Reconozco que los derechos fundamentales de las	Reconocerá la lucha de	Comprende la importancia de las asociaciones, los gremios, los	Describe el surgimiento de los movimientos sociales (campesinos, estudiantiles y obreros)

<p><b>AMÉRICA LATINA</b></p> <p>Los movimientos sociales Movimientos sociales de América Latina Las reformas sociales Procesos reformistas en América Latina Neoliberalismo y reforma social en los noventa El giro democrático desde los años noventa</p> <p><b>LA VIOLENCIA Y EL CONFLICTO EN COLOMBIA</b></p> <p>Variables de la violencia en Colombia El conflicto en cifras Conflicto y contexto mundial Los grupos más vulnerables ante el conflicto Posibles salidas al conflicto Violencia cotidiana</p>	<p>personas están por encima de su género, su filiación política, etnia, religión...</p> <p>Asumo una posición crítica frente a las acciones violentas de los distintos grupos armados en el país y en el mundo.</p> <p>Asumo una posición crítica frente a los procesos de paz que se han llevado a cabo en Colombia, teniendo en cuenta las posturas de las partes involucradas.</p>	<p>diferentes movimientos sociales en América Latina que han buscado mejorar las condiciones de vida de la población mediante la exigencia de una mejor educación, servicios de salud, mejores condiciones laborales y una mayor participación democrática para todos los miembros de la sociedad.</p> <p>Comprenderá los factores políticos, económicos, sociales y culturales que han propiciado la violencia y conflicto armado en Colombia y las iniciativas planteadas para hacerle frente al conflicto.</p>	<p>movimientos y organizaciones sindicales en la defensa de los derechos colectivos.</p> <p>Evalúa las causas y consecuencias de la violencia en la segunda mitad del siglo XX en Colombia y su incidencia en los ámbitos social, política, económica y cultural.</p> <p><b>Transversalización: Proyecto de Gobierno escolar, democracia, derechos humanos y cátedra de Paz</b></p>	<p>acaecidos durante el siglo XX en Latinoamérica y Colombia.</p> <p>Explica algunas herramientas y procedimientos alternativos (diálogo, conciliación, arbitraje, mediación,..) con los se cuenta para resolver un conflicto social o laboral.</p> <p>Interpreta a partir de evidencias sobre casos concretos (negociaciones Gobierno Colombiano -FARC, huelgas del magisterio,...), como todo conflicto social o laboral, puede resolverse mediante la concertación entre las partes.</p> <p>Argumenta la importancia de un desarrollo social, económico y tecnológico, fundamentado en una lógica orientada al bienestar colectivo.</p> <p>Establece semejanzas y diferencias entre los conflictos asociados a la convivencia social, a escala regional y nacional.</p> <p>Compara los diferentes tipos de violencia (directa, estructural y cultural) que generan los actores armados y sus repercusiones en la vida nacional.</p> <p>Explica las características de la violencia ejercida en el contexto del conflicto armado en Colombia y cómo afecta la vida social y cultura.</p>
--	--	---	---	--

			Propone estrategias para utilizar el diálogo como recurso mediador en la solución de conflictos.
<b>MANEJO CONOCIMIENTOS PROPIOS DE LAS CIENCIAS SOCIALES</b>			
<b>RELACIONES CON LA HISTORIA Y LAS CULTURAS</b>		<b>RELACIONES ESPACIALES AMBIENTALES</b>	
<p>Identifico y explico las luchas de los grupos étnicos en Colombia y América en busca de su reconocimiento social e igualdad de derechos desde comienzos del siglo XX hasta la actualidad.</p> <p>Analizo y describo algunas dictaduras en América Latina a lo largo del siglo XX.</p> <p>Analizo y describo algunas revoluciones en América Latina a lo largo del siglo XX.</p> <p>Explico el origen del régimen bipartidista en Colombia.</p> <p>Analizo el periodo conocido como “la violencia” y establezco relaciones con las formas actuales de violencia.</p> <p>Identifico las causas, características y consecuencias del Frente Nacional.</p> <p>Explico el surgimiento de la guerrilla, el paramilitarismo y el narcotráfico en Colombia.</p>		<p>Comparo diferentes dictaduras y revoluciones en América Latina y su impacto en la construcción de la democracia.</p> <p>Describo el impacto de hechos políticos de mediados del siglo XX (9 de abril, Frente Nacional...) en las organizaciones sociales, políticas y económicas del país.</p> <p>Identifico y explico algunas consecuencias de la crisis del bipartidismo.</p> <p>Reconozco y explico los cambios y continuidades en los movimientos guerrilleros en Colombia desde su surgimiento hasta la actualidad.</p>	

## I PERÍODO

**ESTÁNDAR:** Identifico y tomo posición frente a las principales causas y consecuencias políticas, económicas, sociales y ambientales de la aplicación de las diferentes teorías y modelos económicos en el siglo XX y formulo hipótesis que me permitan explicar la situación de Colombia en este contexto.

**HILOS CONDUCTORES O PREGUNTAS PROBLEMATIZADORAS**

- ¿Cómo han evolucionado las ciudades? Y ¿Qué problemáticas enfrentan?
- ¿De qué manera cada país puede hacer frente al deterioro ambiental y al desarrollo económico y social?

TÓPICOS GENERATIVOS	EJES DE LOS ESTÁNDARES: ACCIONES DEPENDIENTES	METAS DE COMPRENSIÓN O APRENDIZAJE	DERECHOS BASICOS DE APRENDIZAJE	EVIDENCIAS DE APRENDIZAJE O METAS ESPECÍFICAS
<p><b>LA CIUDAD Y EL CAPITALISMO</b> <b>La ciudad</b> La Revolución industrial y la ciudad contemporánea La explosión urbana en el siglo XX Ciudad y desarrollo Problemáticas de las ciudades Las ciudades en Colombia</p> <p><b>DESARROLLO SOSTENIBLE Y ECOLOGÍA</b> Desarrollo sostenible Desafíos del desarrollo sostenible Críticas al desarrollo sostenible Desarrollo humano sostenible Protección de la Biodiversidad La agricultura sostenible Desarrollo sostenible en América Latina</p>	<p>Realizo investigaciones como lo hacen los científicos sociales: diseño proyectos, desarrollo investigaciones y presento resultados.</p>	<p>Describirá los factores que hicieron posible el origen de las ciudades, su evolución y problemáticas y con ello concibo la ciudad como espacio histórico de construcción social.</p> <p>Estudiará las formas de organización urbana y analizo sus consecuencias sobre la vida de las personas, el desarrollo económico regional y local.</p> <p>Identificará los factores que han provocado el deterioro del medio ambiente en el ámbito mundial y comprenderá los desafíos e importancia del Desarrollo</p>	<p>Analiza cómo el bienestar y la supervivencia de la humanidad dependen de la protección que hagan del ambiente los diferentes actores (políticos, económicos y sociales).</p> <p><i>Transversalización: Proyecto de Gobierno escolar, democracia, derechos humanos y cátedra de Paz</i></p> <p><i>Transversalización: Proyecto de Educación ambiental.</i></p>	<p>Describe las razones económicas y políticas que sustentan aquellos países que más influyen en el problema del calentamiento global para no cambiar sus prácticas.</p> <p>Reconoce acciones y propuestas que ha creado la Organización de Naciones Unidas -ONU- (Protocolos ambientales y Cumbres de la Tierra), para evitar los efectos del calentamiento global en el mundo.</p> <p>Explica las acciones que se sugieren desde las instituciones y organizaciones ambientales en Colombia para disminuir los efectos del calentamiento global.</p> <p>Propone acciones a seguir para disminuir las causas y los efectos actuales del calentamiento global y el futuro en la</p>

	Sostenible ante este panorama global.		vida del planeta.
<b>MANEJO CONOCIMIENTOS PROPIOS DE LAS CIENCIAS SOCIALES</b>			
<b>RELACIONES ESPACIALES AMBIENTALES</b>		<b>RELACIONES ETICO POLÍTICAS</b>	
Explico y evalúo el impacto del desarrollo industrial tecnológico sobre el medio ambiente y el ser humano.		Identifico mecanismos e instituciones constitucionales que protegen los derechos fundamentales de los ciudadanos y las ciudadanas.	

**GRADO: UNDÉCIMO    AREA: CIENCIAS SOCIALES**

## II PERÍODO

**ESTÁNDAR:**

Comprendo que el ejercicio político es el resultado de esfuerzos por resolver conflictos y tensiones que surgen en las relaciones de poder entre los Estados y en el interior de ellos mismos.

**HILOS CONDUCTORES O PREGUNTAS PROBLEMATIZADORAS**

- ¿Cómo incide la pluriculturalidad, en las iniciativas de cambio en nuestro país?
- ¿Cómo se ejerció el poder político en Latinoamérica entre el siglo XIX y XX?

TÓPICOS GENERATIVOS	EJES DE LOS ESTÁNDARES: ACCIONES DEPENDIENDO	METAS DE COMPRENSIÓN O APRENDIZAJE	DERECHOS BASICOS DE APRENDIZAJE	EVIDENCIAS DE APRENDIZAJE O METAS ESPECÍFICAS
<p><b>TERRITORIO, PLURICULTURALIDAD Y NUEVAS CIUDADANÍAS</b></p> <p>El siglo XX un siglo de cambios Nuevas Ciudadanías Colombia: país pluriétnico y multicultural Constitución política y ciudadanía cultural</p>	<p>Respeto diferentes posturas frente a los fenómenos sociales.</p> <p>Participo en debates y discusiones académicas.</p> <p>Reconozco que los derechos fundamentales de las personas están por encima</p>	<p>Identifico las diferentes transformaciones que tuvieron lugar en el siglo XX: cambios en la forma de vida, surgimiento de nuevas demandas, los jóvenes y sus nuevos roles en la sociedad, las reivindicaciones indígenas entre otras.</p>	<p>Comprende que existen multitud de culturas y una sola humanidad en el mundo y que entre ellas se presenta la discriminación y exclusión de algunos grupos, lo cual dificulta el bienestar de todos.</p>	<p>Identifica formas de discriminación social, su origen y las consecuencias que generan en las sociedades actuales.</p> <p>Explica la diversidad cultural y étnica como una característica de las sociedades actuales lo cual se constituye en una riqueza para la vida en comunidad.</p>

<p>La identidad, un asunto político Diversidad cultural y relaciones interculturales</p> <p><b>DEL CAUDILLISMO A LA DEMOCRACIA</b></p> <p>El caudillismo militar El liberalismo latinoamericano del siglo XIX Los gobiernos oligárquicos El populismo latinoamericano La influencia del socialismo Las dictaduras militares Las democracias imperfectas Neoliberalismo y su impacto en Latinoamérica La opinión pública</p>	<p>de su género, su filiación política, etnia, religión...</p>	<p>Comprende los conceptos de territorio, territorialidad y etnia y aplica estos conceptos para estudiar la organización territorial de diversas comunidades en Colombia, como indígenas, afrodescendientes y Rom. Además analiza y relaciona los fenómenos de multiculturalidad e interculturalidad.</p> <p>Explica a partir de ejemplos las características del caudillismo como fenómeno político y social y los caminos en que derivó en diferentes territorios y épocas de acuerdo con las tendencias ideológicas de los gobernantes: dictaduras, represiones, democracia.</p>	<p><i>Transversalización: Proyecto de Gobierno escolar, democracia, derechos humanos y cátedra de Paz.</i></p> <p><i>Transversalización: Proyecto de Educación sexual y construcción de ciudadanía.</i></p> <p><i>Transversalización: Cátedra afrocolombianidad. (Mayo, mes de la afrocolombianidad: lectura colectiva, proyección de video, elaboración de mural.)</i></p>	<p>Compara los mecanismos de protección de DDHH (conciliación, acción de tutela, acciones populares, acción de cumplimiento).</p> <p>Argumenta por qué es necesario rechazar las formas de discriminación, exclusión social o violencia que se observan en el mundo hoy.</p>
<b>MANEJO CONOCIMIENTOS PROPIOS DE LAS CIENCIAS SOCIALES</b>				
<b>RELACIONES CON LA HISTORIA Y LAS CULTURAS</b>		<b>RELACIONES ETICO-POLÍTICAS</b>		
<p>Reconozco el cambio en la posición de la mujer en Colombia a lo largo del siglo XX y su incidencia en el desarrollo político, económico, social, cultural, familiar y personal.</p> <p>Identifico y explico las luchas de los grupos étnicos en Colombia y América en busca de su reconocimiento social e igualdad de derechos desde comienzos del siglo XX hasta la actualidad.</p>		<p>Describo el impacto de hechos políticos de mediados del siglo XX (9 de abril, Frente Nacional...) en las organizaciones sociales, políticas y económicas del país.</p> <p>Comparo diferentes dictaduras y revoluciones en América Latina y su impacto en la construcción de la democracia.</p>		

### III PERÍODO

**ESTÁNDAR:**

Comprendo que el ejercicio político es el resultado de esfuerzos por resolver conflictos y tensiones que surgen en las relaciones de poder entre los Estados y en el interior de ellos mismos.

**HILOS CONDUCTORES O PREGUNTAS PROBLEMATIZADORAS**

- ¿Cuál ha sido el rol de las mujeres en América Latina a lo largo de la historia? Y ¿Cuáles sus conquistas?
- ¿De qué manera ha evolucionado la población americana tras el proceso de conquista y colonización y posterior independencia?

TÓPICOS GENERATIVOS	EJES DE LOS ESTÁNDARES: ACCIONES DEPENDIENDO	METAS DE COMPRENSIÓN O APRENDIZAJE	DERECHOS BASICOS DE APRENDIZAJE	EVIDENCIAS DE APRENDIZAJE O METAS ESPECÍFICAS
<p><b>GÉNERO Y SOCIEDAD EN AMÉRICA LATINA</b> Género y roles en el mundo prehispanico Hombres y mujeres en el mundo colonial Lo masculino y lo femenino en el siglo XIX El desarrollo del feminismo Los avances de la mujer en el siglo XX El género en la sociedad contemporánea</p> <p><b>GRUPOS ÉTNICOS Y POBLACIÓN</b> Población y sociedad en el mundo prehispanico La población americana en la</p>	<p>Participo en debates y discusiones académicas.</p> <p>Reconozco que los derechos fundamentales de las personas están por encima de su género, su filiación política, etnia, religión...</p>	<p>Comprenderá los roles que han asumido hombres y mujeres a lo largo de la Historia Latinoamericana y en especial las transformaciones que han propiciado los movimientos de género en diferentes esferas de la sociedad en el siglo XX.</p> <p>Describirá la evolución de la población indígena Latinoamericana antes durante y después de la conquista europea y la dinámica de algunos movimientos migratorios posteriores.</p>	<p>Comprende el papel de las mujeres en los cambios sociales, políticos, económicos y culturales en el mundo y la igualdad de derechos que han adquirido en los últimos años.</p> <p><i>Transversalización: Proyecto de Educación sexual y construcción de ciudadanía.</i></p> <p><i>Transversalización: Cátedra afrocolombianidad.</i></p>	<p>Identifica la participación de las mujeres en la historia de Colombia en el ámbito político, académico, cultural, industrial y financiero.</p> <p>Caracteriza formas de violencia contra las mujeres en el país y en el mundo (psicológica, sexual, económica, doméstica, laboral, mediática y física) y propone alternativas para cambiarlas.</p> <p>Explica las contribuciones de las mujeres en la construcción de una sociedad justa y creadora de una cultura de paz.</p> <p>Propone acciones para que las diversas formas de identidad de género sean respetadas en el contexto del desarrollo de todas las potencialidades humanas.</p>

conquista de América El orden social colonial La población indígena en el siglo XIX La política inmigracionista en el siglo XIX La inmigración europea y asiática La migración del campo a la ciudad La emigración al extranjero	<b>MANEJO CONOCIMIENTOS PROPIOS DE LAS CIENCIAS SOCIALES</b>	
	<b>RELACIONES ESPACIALES AMBIENTALES</b>	<b>RELACIONES CON LA HISTORIA Y LAS CULTURAS</b>
	Identifico y analizo las consecuencias sociales, económicas, políticas y culturales de los procesos de concentración de la población en los centros urbanos y abandono del campo.	Reconozco el cambio en la posición del hombre y la mujer en América Latina desde la época de la sociedad prehispánica hasta la contemporánea y su incidencia en el desarrollo político, económico, social, cultural, familiar y personal.  Identifico y explico la situación de los grupos étnicos en Colombia y América en la época prehispánica, conquista y colonia y las luchas en busca de su reconocimiento social e igualdad.
	<b>RELACIONES ETICO-POLÍTICAS</b>	
	Identifico causas y consecuencias de los procesos migratorios y reconozco la política inmigracionista en América en el siglo XIX.	

**GRADO: UNDÉCIMO    AREA: CIENCIAS SOCIALES**

## IV PERÍODO

**ESTÁNDAR:**

Comprendo que el ejercicio político es el resultado de esfuerzos por resolver conflictos y tensiones que surgen en las relaciones de poder entre los Estados y en el interior de ellos mismos.

**HILOS CONDUCTORES O PREGUNTAS PROBLEMATIZADORAS**

- ¿De qué manera la normatividad y organismos internacionales tiene inferencia en la medición y prevención de los conflictos?

TÓPICOS GENERATIVOS	EJES DE LOS ESTÁNDARES: ACCIONES DEPENDIENDO	METAS DE COMPRENSIÓN O APRENDIZAJE	DERECHOS BASICOS DE APRENDIZAJE	EVIDENCIAS DE APRENDIZAJE O METAS ESPECÍFICAS
<b>CONFLICTO ARMADO Y</b>	Asumo una posición crítica	Comprenderá los orígenes	Interpreta el papel que cumplen	Reconoce el papel de los organismos



<p><b>NORMATIVIDAD INTERNACIONAL</b></p> <p>Origen del derecho internacional humanitario Fundamentos del derecho internacional humanitario Violaciones al DIH El conflicto armado y el DIH en Colombia La sociedad colombiana frente al DIH La sociedad civil y el conflicto armado</p>	<p>frente a las acciones violentas de los distintos grupos armados en el país y en el mundo.</p> <p>Asumo una posición crítica frente a los procesos de paz que se han llevado a cabo en Colombia, teniendo en cuenta las posturas de las partes involucradas.</p>	<p>del DIH y la importancia de su aplicación en el contexto nacional e internacional, como herramienta de prevención de conflictos en diferentes contextos.</p> <p>Analizará diversas situaciones nacionales a la luz del DIH para identificar la eficacia con que organismos e instituciones protegen los derechos fundamentales de la población.</p>	<p>los organismos internacionales como formas de alianza y organización entre los Estados y que responden a los intereses entre los países.</p> <p><i>Transversalización: Proyecto de Gobierno escolar, democracia, derechos humanos y cátedra de Paz.</i></p> <p><i>Transversalización: Cátedra afrocolombianidad.</i></p>	<p>multilaterales en la formulación de políticas económicas, jurídicas, ambientales y educativas para los países que hacen parte de estas organizaciones.</p> <p>Argumenta el papel desempeñado por los organismos e instituciones nacionales e internacionales, en el mantenimiento del bienestar, la paz de los Estados y los Derechos Humanos.</p>
<b>MANEJO CONOCIMIENTOS PROPIOS DE LAS CIENCIAS SOCIALES</b>				
<b>RELACIONES CON LA HISTORIA Y LAS CULTURAS</b>		<b>RELACIONES ETICO POLÍTICAS</b>		
<p>Analizo el conflicto armado en Colombia y el mundo para identificar las violaciones al DIH y la protección de los DH.</p>		<p>Identifico las organizaciones internacionales que surgieron a lo largo del siglo XX (ONU, OEA...) y evaluo el impacto de su gestión en el ámbito nacional e internacional.</p> <p>Identifico las funciones que cumplen las oficinas de vigilancia y control del Estado.</p> <p>Identifico mecanismos e instituciones constitucionales que protegen los derechos fundamentales de los ciudadanos y las ciudadanas.</p>		

## 10. RECURSOS

- Textos escolares
- Prensa
- Biblioteca
- Internet
- Video beam
- Material audiovisual
- Fotocopias
- Carteleras
- Mural
- Revistas
- Carteles
- Afiches
- Plegables
- Guías.

## 11. BIBLIOGRAFÍA

- MEN (s.f). Lineamientos Curriculares Ciencias Sociales. Disponible en: [http://www.mineduacion.gov.co/1759/articles-339975\\_recurso\\_1.pdf](http://www.mineduacion.gov.co/1759/articles-339975_recurso_1.pdf)
- MEN (s.f) Estándares Básicos de Competencias en Ciencias Sociales. Disponible en: [http://www.mineduacion.gov.co/1621/articles-116042\\_archivo\\_pdf3.pdf](http://www.mineduacion.gov.co/1621/articles-116042_archivo_pdf3.pdf)
- MEN (2016). Derechos Básicos de Aprendizaje en Ciencias Sociales. Disponible en: [http://aprende.colombiaaprende.edu.co/sites/default/files/naspublic/DBA\\_C.Sociales.pdf](http://aprende.colombiaaprende.edu.co/sites/default/files/naspublic/DBA_C.Sociales.pdf)
- SANTILLANA (2016) Proyecto saberes, Ser y Hacer. Ciencias Sociales Sexto. Editorial Santilla, Bogotá.

- SANTILLANA (2016) Proyecto saberes, Ser y Hacer. Ciencias Sociales Séptimo. Editorial Santilla, Bogotá.
- SANTILLANA (2016) Proyecto saberes, Ser y Hacer. Ciencias Sociales Octavo. Editorial Santilla, Bogotá.
- SANTILLANA (2016) Proyecto saberes, Ser y Hacer. Ciencias Sociales Noveno. Editorial Santilla, Bogotá.
- SANTILLANA (2015) Caminos del Saber. Ciencias Sociales Décimo. Editorial Santilla, Bogotá.
- SANTILLANA (2015) Hipertexto. Ciencias Sociales Undécimo. Editorial Santilla, Bogotá.